HEESWIJK • DINTHER • LOOSBROEK
VORSTENBOSCH • HEESCH • NISTELRODE

De MooiBernheze krant

WEKELIJKS GRATIS HUIS-AAN-HUIS

Jaargang 10 • Week 52 • 23 december 2020

PUZZEL MEE - De Waan - **Bernheze in 2020** -
Josefien op kamers - FAMILIEBERICHTEN -
Selectievoetbal bij Prinses Irene - **THE WALK OF LIFE** -
RECHT UIT HET HART - **Verhalen van vroeger** -
EEN BIJZONDERE VERZAMELING

Wij wensen je een gezond 2021

Deco
ZONWERING
Rolluiken • Raambekleding • Overkappingen
Zonwering op maat gemaakt
en vakkundig geïnstalleerd
www.decozonwering.nl

van der HEIJDEN
DAKKAPELLEN
Heesch
Binnen 1 dag geplaatst!
Ceraslaan 12A - 06-22692338
Info@vanderheijdendakkapellen.nl
www.vanderheijdendakkapellen.nl

Akker zonwering
rolluiken & buitenleven
MAATWERK UIT EIGEN WERKPLAATS
Zoggelsestraat 21a, Heesch
T. 0412 - 45 3113
www.akker-zonwering.nl

Bernhezer Energie COöperatie
BECO
SAMEN VOOR DUURZAME ENERGIE
Sluit je ook aan
6 jaar op rij de groenste coöperatie met stroom van eigen bodem
www.onsbeco.nl
Zie pagina 34

HDL MAKELAARS
Kerstkaart
Heeswijk-Dinther, Loosbroek en Vorstenbosch
BIJLAGE DEZE WEEK

WONING VERKOPEN?
KOM WONEN MAKELAARS
0412-74 53 52 - info@kom-wonen.nl
WWW.KOM-WONEN.NL

Summer bodies are made in Winter!
Ready? Lets's go!
Esther van Lith-Teunissen
06-269 40 771
www.afvallenmetesther.nl

Hallo
JUMBO
Zie pagina 21
Jumbo Wiegmans Heesch
Jumbo Nistelrode

Eindejaarspuzzel

WIN ÉÉN VAN DE DRIE LEVENSMIDDELENPAKKETTEN T.W.V. € 50,-

Aangeboden door:

Jumbo Wiegmans Heesch | Coop Heeswijk-Dinther | Jumbo Nistelrode

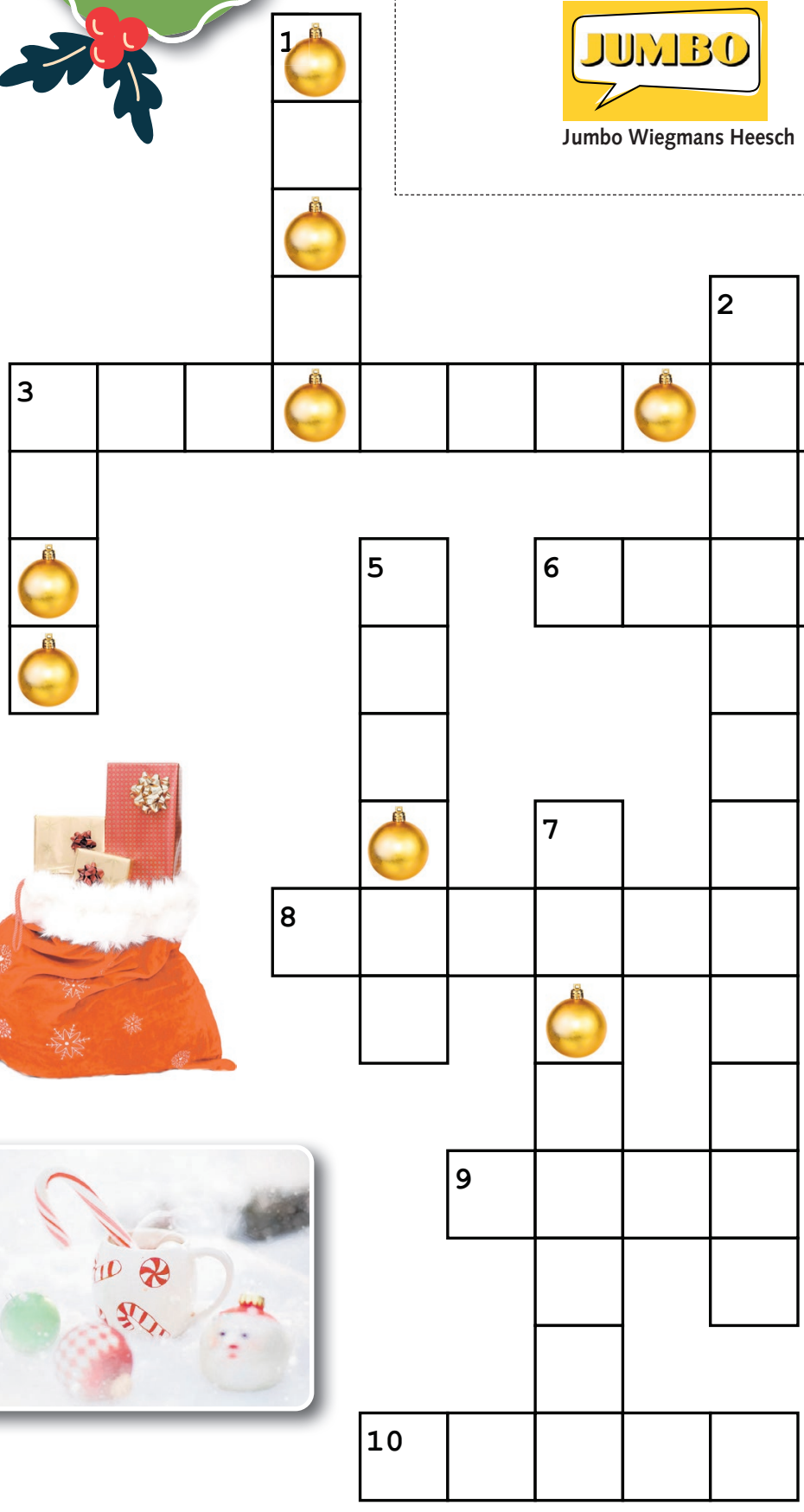

Stuur het goede antwoord voor maandag 4 januari voor 12.00 uur naar: info@demooibernhezekrant.nl met uw naam en woonplaats

Vertikaal

1. Wat is het thema van de fotowedstrijd?
2. Wat ligt er van Betty Mulders op het dak bij Van Zutphen Elektro?
3. Hoe oud was Tim van den Brand toen hij begon met voetballen?
4. Hoeveel bibliotheken heeft Bernheze?
5. Welke basisschool brengt leerlingen in beweging?
7. Wat is de titel van de column van de burgemeester?

Horizontaal

3. In welke plaats woont Albert Dominicus?
6. Welke zanger staat op nr.1 in de Laverhof top 100?
8. Hoe heet de Bernhezer Talkshow?
9. Wat is de voornaam van de nieuwe voorzitter van Stichting Pinksterfeesten Nistelrode?
10. Hoe heet de zwemvereniging uit Heeswijk-Dinther?

Oplossing:

Wij wensen je veel succes en plezier met deze puzzel

Inhoud

4 De Waan blik terug op 2020
5 2020 in Bernheze
Column burgemeester Moorman
6 Huidtherapeute Nikita over Biozantium
7 Josefien op kamers
9 Berichten vanuit De Laarstede
12 Leerlingen in beweging
13 Bijzondere verzameling van Albert Dominicus
14 Luchtpost met Janne Geurts
Nieuwe bedrijf: Soapment. Like nature
15 Derde generatie: Buiten gewoon Brabant
16 De teloorgang van zwembad De Meerdonk
18 Recht uit het hart: Marian Vijfvinkel
20 Bovenop de Peelrandbreuk
22 Coronaregels met Kerstmis
23 Gemeentepagina's
26 Informatie voor de kernen
VluchtelingenWerk
28 Drie burgemeesters in oorlogstijd
29 Fotowedstrijd met onderwerp: THUIS
30 Verhalen van vroeger
31 De Berg- en Breukroute
32 Bernheze Bouwt
36 Bernheze Onderneemt
39 Aanmelden op basisscholen
40 Pinksterfeesten Nistelrode
42 Team Jouka: The Walk of Life
43 Selectievoetbal in een relatie
44 Puzzel mee!

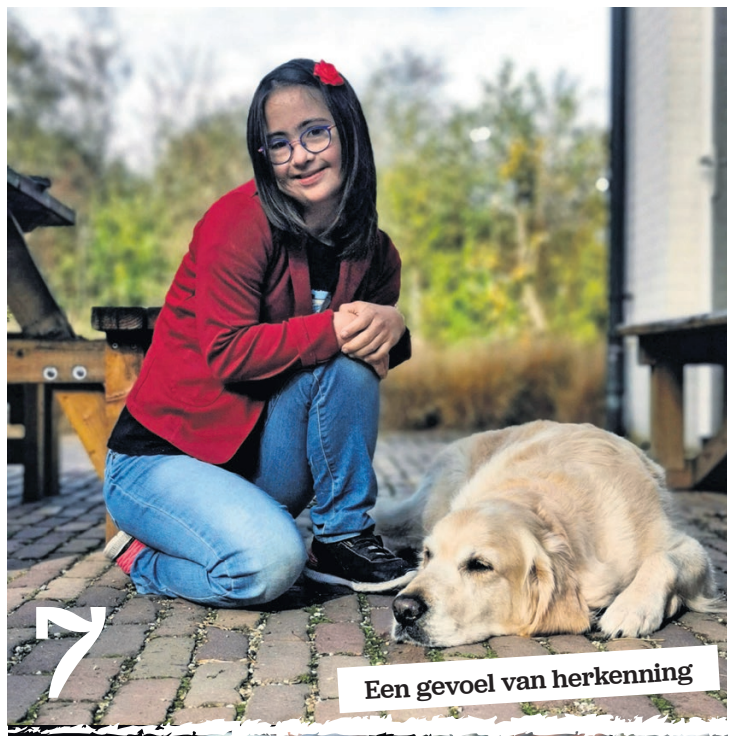

7 Een gevoel van herkenning

18 Uiteindelijk zijn we er met ons allen doorheen gekomen

20 Er zijn 600 struiken geplant en er komen nog 25 bomen

43 Ik moest de keuze maken tussen zwemdiploma B of voetbal

'Behalve Lowieke komen elke dag tal van andere oude mensjes langs'

30

'Ik ben nog steeds blij met élk plaatje'

13

COLOFON
DeMooiBernhezeKrant

Oplage
13.100 stuks
Bezorgdag: woensdag/donderdag

Bernheze Media
Laar 28
5388 HG Nistelrode
0412-795170
info@demooibernhezekrant.nl
www.demooibernhezekrant.nl

Redactie
Rian van Schijndel
Heidi Verwijst
Milène Putters
Carlijn van de Ven
Monique van Strien

Acquisitie:
Rian van Schijndel
Ingrid van Driel-van Linder

Administratie:
Heidi Verwijst
info@demooibernhezekrant.nl
Wendy van Grunsven

Vormgeving/DTP
Monique Raaijmakers
Buro Tweevoud

Fotografie
Michel Roefs
Marcel van der Steen
Edwin Hendriks
Guus van der Valk

Advertorial

Aanlevertijden
Kopij/redactie:
maandag tot 12.00 uur.
Familieberichten:
dinsdag tot 11.00 uur.
info@demooibernhezekrant.nl
Advertenties:
verkoop@bernhezemedia.com

Bezorgklachten
info@demooibernhezekrant.nl
0412-795170

Aan de inhoud van DeMooiBernheze-Krant is alle mogelijke zorg besteed. Er kunnen echter geen rechten aan worden ontleend.
De uitgever zal geen aansprakelijkheid aanvaarden. Niets uit deze uitgave mag op enigerlei wijze worden verveelvoudigd en/of openbaar worden gemaakt zonder toestemming van Bernheze Media.

PEFC
PEFC/30-31-674
WIJ LEIDEN VAKMENSEN OP
Erkend leerbedrijf

De Waan blikt terug op 2020

BERNHEZE - **De zesde editie van de Bernhezer talkshow staat woensdag 30 december gepland, opnieuw om 20.00 uur vanuit Lunenburg Events & More in Loosbroek. Eén tafel, spraakmakende gasten, afstand en een goed gesprek dat rechtstreeks wordt gestreamd.**

“Een verhaal over succes en hard werken

De Waan is een programma met oog voor kunst, sport, humor, wetenschap en troost. We kijken samen terug op een ongekend jaar. Gasten uit Bernheze zijn onder andere burgemeester Marieke Moorman, Evie van der Heijden die vier stoelen liet draaien bij The Voice of Holland, onderwijsdeskundige Marcel van Herpen vertelt over de zorgen voor kinderen en scholen, gynaecoloog Jos Vollebergh verhaalt over het belang van vaccinatie, de overwegingen en de dilemma’s, maar ook of gebruikelijke zorg het onderspit delft in tijden van corona. Uitvaartzorgondernemer Albert Claassen vertelt over werken in de wereld van afscheid nemen. Lobke Loonen is deze week verkozen tot een van de grootste voetbaltalenten van Nederland. Een verhaal over succes en hard werken.
Kitty Verhoeven uit Vorstenbosch kreeg een half jaar geleden de diagnose ALS. Zij vertelt in De Waan over de impact die dat heeft op haar en op haar nog jonge gezin.
Columnist Marko Konings zal op geheel eigen wijze terugkijken op 2020. En conform de waan van de dag wordt er nog een gast toegevoegd...

‘Reflectie op de waan van de dag’

De Waan is een gezamenlijke productie van De Bernhezer Kunstkring (BKK) en Lunenburg Events & More. Een herkenbaar programma waarin duiding van actualiteit en reflectie op de waan van de dag een belangrijke plaats innemen. Elke editie zingt een lokaal talent het lied ‘Zing, vecht, huil, bid, lach, werk en bewonder’ van Ramses Shaffy. Dit keer is dat de vermaarde Heesche zanger Arno Pattiwael, voormalig frontman van Silly Putty, samen met Marike Tijse en Petya van Vliet. De uitzending is live te volgen via de Facebookpagina van de Bernhezer Kunstkring en via www.debkk.nl. Like de pagina en je wordt op de hoogte gehouden van het laatste nieuws!
Meer info via info@debkk.nl

Jos Vollebergh

Marko Konings

Albert Claassen

Marieke Moorman

Marcel van Herpen

Evie van der Heijden

Lobke Loonen

Openingstijden feestdagen.

Do: 10:00 - 19:00u
Vr: 10:00 - 13:00u
Za: 10:00 - 13:00u
Zo: Gesloten
Ma: 12:00 - 18:00
Di/Wo: 10:00 - 18:00
Do: 10:00 - 19:00
Vr: Gesloten
Za: 9:00-17:00

Koffie. Bier. Wijn. Delicatessen.

est. 2020
BORRELPUNT

Parkstraat 6b Nistelrode . 06 512 634 70
info@borrel.nu . www.borrel.nu

2020 in Bernheze...

Stel dat we corona even overslaan in het jaaroverzicht,
de deur naar drama en ellende even op een kier, niet helemaal dicht.

We hebben afgelopen jaar 50 MooiBernhezeKranten gebracht,
met mooie verhalen, bijzondere gebeurtenissen en verhalen waar je om lacht.
En wil je geïnspireerd worden tijdens kerst door mooie verhalen?
Duik nog eens in het archief, we wisten nog veel positiviteit uit 2020 te halen.
De Maashorst werd veel besproken en bezocht, lekker weg in de natuur,
jubilea voor buurtschappen, Zonnebloem en feesten komt later, zegt het bestuur.

Sofia Smits zag zichzelf bekroond worden als Voorleeskampioen, heel sterk verbaal,
net als de verzamelaar van sneakers vertellen velen hun verhaal.
De eerste Dorus uitgereikt voor Loosbroekse mensen werd uitgelezen in een wenk,
deze glossy werd als eerst door de burgemeester gelezen en blijkt een 'Godsgeschenk'.
De Wereldwinkel onderging als dé fairshop van Bernheze een metamorfose,
zij liet zien dat fair trade tijdloos is en hebben daarom voor een nieuwe look gekozen.

Rapper Snelle kwam naar Bernrode voor een privé concert,
de hoge temperaturen kwamen naar Nederland toen het zomer werd.
Oorlog werd herdacht in '75 jaar Bernheze' met indrukwekkende verhalen,
veel vluchtelingen vonden een veilig thuis en leerden Nederlands vanuit andere talen.
Krullendonker van het jaar Ad Ploegmakers haalde de krant en kreeg dankbaarheid
en het zebrapad bij de Kiem werd tot ieders blijdschap realiteit.

Gerard ging op bezoek bij raadsleden uit heel Bernheze
en dan waren er de columns met dagelijkse belevenissen om lekker weg te leze.
Luchtposten uit heel de wereld, grenzeloos in onze krant,
ondernemersverenigingen creëerden met Bernheze Onderneemt onderling een band.
Vele diamanten bruidsparen, vierde generaties en vele mailtjes voor een puzzelprijs,
vingers draaiden overuren, we typten de toetsenborden grijs.

Schrijf- en fotowedstrijden, mooie speurtochten en kwis avonden worden georganiseerd,
Ben loyaal, Koop Lokaal word opgestart en de zorg krijgt een bedankje uitgekeerd.
En zo kunnen we nog vele verhalen verder gaan, want het was meer dan ooit een jaar,
met heel veel initiatieven, die #samensterk zorgden voor heel veel aandacht voor elkaar.
Er werden 302 baby's geboren in Bernheze voor de opa's en oma's kan 2020 niet meer stuk,
een aantal ouders zijn de koning te rijk nu het gezin is uitgebreid met dit mooie geluk.

Na deze stroom van positieve, mooie verhalen verwijzen we met veel respect nog even,
naar de mensen die ons ontvielen en voor altijd in onze herinnering leven.
Zij raakten ergens op hun levenspad ons aan
en dat zal voor altijd bij de mooie herinneringen blijven staan.

Tekst: **Rian van Schijndel**

Column

Burgemeester Bernheze

Marieke Moorman

Kalender

Jaarlijks koop ik de Grote Nederlandse Kunstkalender. Het is een imposant ding; maar liefst drie kilo eigentijdse Nederlandse kunst. Elke dag een ander werk, van zowel gerenommeerde kunstenaars als van aanstormend talent. De kalender biedt een podium aan 365 designers, grafisch vormgevers, illustratoren, dichters, schrijvers, modeontwerpers, fotografen en architecten.

De kalender hangt in mijn kantoor in het gemeentehuis. Iedere ochtend scheur ik de nieuwe dag tegemoet en laat me verrassen door een prikkelende, ontroerende, vrolijke, afstotende, mooie of sombere pagina. Kunst zoals kunst is bedoeld.

Vorig jaar greep ik mis. Ik was veel te laat met bestellen; de kalender 2020 was uitverkocht. Het wilde maar niet wennen, die eerste weken van dit jaar: een lege plek aan de muur en geen ochtendritueel meer. Het heeft zo moeten zijn. Geen vertrouwde kalender in een jaar waarin toch alles anders dan anders was. Bovendien ben ik vanwege de lockdowns zo weinig op kantoor geweest, dat er van blaadjes scheuren weinig terecht zou zijn gekomen.

De kalender voor 2021 heb ik alweer weken in huis. Ik verheug me erop 'm straks op te hangen. Als teken van hoop. Met ieder blaadje dat ik dan dagelijks afscheur komt het leven zoals we dat kennen misschien weer wat dichterbij. En laten we de ellende van het afgelopen jaar stapje voor stapje achter ons.

Ik wens u fijne feestdagen en een heel gezond en gelukkig nieuwjaar. Wees lief voor elkaar en houd vol.

burgemeester.moorman@bernheze.org

ZORG EN HULP

Spoed, als elke seconde telt
Alarmnummer Brandweer, Ambulance en Politie 112
Doven en slechthorenden spoedeisende hulp 0900-8112

Geen spoed
Brandweer 0900-0904
Politie 0900-8844
Politie doven en slechthorenden 0900-1844
Huisartsenpost 0900-8860

ONS WELZIJN
www.ons-welzijn.nl
THUISZORG PANTEIN
www.thuiszorgpantein.nl
BRABANTZORG
www.brabantzorg.eu
LAVERHOF
www.laverhof.nl

HEESCH
Huisartsen
Huisartsenpraktijk De Vorssel
Ceresiaan 2A, Heesch
0412-453798
Spoed overdag: 0412-453798 toets 1
Huisartsenpraktijk De Zwaan en van Sonsbeek
Ceresiaan 2X, Heesch
0412-450802
Spoed overdag: 0412-450802 toets 1
Huisartsenpraktijk van Cruchten
Ceresiaan 2C, Heesch
0412-451355
Spoed overdag: 0412-451355 toets 1
Mw. N.A.M. Hiemstra
Gildestraat 1, 0412-451380
Spoed overdag: 0412-452739
Apotheek
BENU Apotheek Heesch
open ma.-vr. 8.00-17.30 uur
zaterdag 10.00 - 11.00 uur
Hoogstraat 53, 0412-451971
Gildestraat 1a, 0412-253158
Apotheek Ceres
Ceresiaan 2B, Heesch
Open maandag t/m vrijdag 8.00-18.00 uur
0412-744227

HEESWIJK-DINTHER
Huisartsen
Huisartsenpraktijk De Vrij-Kesselaer
Plein 1969 13b, 0413-292350
Spoed overdag: 0413-292730
Huisartsenpraktijk Heilaren
Heilarensestraat 64
0413-292922
Spoed overdag: 0413-293393
Apotheek
Apotheek Heeswijk-Dinther
Plein 1969 13a
Open ma.-vr. 8.00-17.30 uur.

NISTELRODE / VORSTENBOSCH
Huisartsen
Huisartsenpraktijk De Vorssel
Beekgraaf 58a, 0412-611250
Apotheek
Apotheek Nistelrode
Open ma.-vr. 8.30-17.30 uur
zaterdag 11.00-12.00 uur.
0412-614035

LOOSBROEK
Huisartsen & Apotheek vindt u onder meer in Heeswijk-Dinther & Nistelrode. De huisartsen uit de regio draaien diensten in Loosbroek.

APOTHEKEN BERNHEZE BUITEN OPENINGSTIJDEN
Voor spoedeisende recepten bij de Regioapotheek in het Ziekenhuis Bernhoven.
0413-408780.

Huidtherapeute Nikita over Biozantium

Vaak krijg ik, Nikita Kanjer huidtherapeute, de vraag of natuurlijke huidverzorging beter is. Ook zie ik dat mensen er vaak vanuit gaan dat natuurlijke huidverzorging beter is dan onnatuurlijke huidverzorging. Maar zijn natuurlijke ingredienten echt beter? Het antwoord vind je in dit artikel!

Zelf mocht ik de producten van Biozantium testen. De 100% natuurlijke en biologische huidverbeteringsproducten van Biozantium zijn vrij van schadelijke chemische stoffen. Het assortiment beperkt zich niet alleen tot gezichtsverzorging, de Biozantium huidverbeteringslijn bevat daarnaast kwalitatieve haar- en lichaamsverzorgingsproducten. Klinkt veelbelovend! Persoonlijk heb ik niet veel ervaring met 100% biologische huidverbeteringsproducten, dus ik ben onwijs benieuwd! Omdat ik een huid heb die snel puistjes/ontstekingen krijgt (dankjewel mondkapjes), heb ik producten ontvangen die hierop zijn afgestemd.

Allereerst het 'French Kaolin Scrub&Mask', een masker en een scrub in één. Zelf adviseer ik een scrub altijd om hooguit eenmaal per week te gebruiken zodat de natuurlijke beschermlaag van de huid er niet agressief wordt afgeboend, wat weer andere huidongemakken kan veroorzaken. Je kan dit product als een scrub gebruiken en hiernaast 10 tot 15 minuten laten intrekken als een masker voor een extra reinigende werking. Super handig, twee producten in één dus! Wat dit masker zo bijzonder maakt is dat het manukaolie bevat. Manuka is een veelzijdige plant met verschillende helende eigenschappen. Zo heeft het onder andere antibacteriële, schimmeldodende en ontstekingsremmende eigenschappen. Het schijnt zelfs bacteriedodend te werken op de P.acnes bacterie (de bacterie die acne veroorzaakt). Geen wonder dat manukaolie in dit handige 2-in-1 product zit verwerkt! Geheel nieuw is manukaolie niet. Zo wordt de veelzijdige olie al eeuwenlang door de eerste bewoners van Nieuw-Zeeland gebruikt.

> 'Deze producten hebben mijn vakantie gered, omdat ik de redder in nood had meegenomen'

Verder heb ik de 'Extreme Aloe Chamomile Hydra Gel' ontvangen. Een onwijs veelzijdig product die mijn vakantie op Curaçao een soort van gered heeft. Hoe? Het werkt namelijk verkoelend, jeukstillend en geeft een beschermende laag op de huid en helpt als vochtinbrenger door het herstellen van de vochtbalans in de huid.

Door alle muggenbeten en zonneallergie wist ik op een gegeven moment echt niet meer waar ik het moest zoeken van de jeuk! Toen besefte ik mij pas hoeveel impact jeuk kan hebben (bizar voor mensen met jeukende huidaandoeningen zoals eczeem). Gelukkig had ik mijn redder in nood toevallig meegenomen op vakantie. De 'Extreme Aloe Chamomile Hydra Gel' gaf direct een jeukstillend en verkoelend effect, dus had ik hem elke dag in mijn tas zitten. Wat ik zelf erg opvallend vind aan dit product is dat het ook zinvol kan zijn in de behandeling van acne. Acne gaat vaak gepaard met ontstekingen waar dit product remmend op werkt. Dit komt doordat de zorgvuldig geoogste Aloë barbadensis twee hormonen bevat: Auxin en gibberellines. Deze twee hormonen bieden wondgenezing en anti-inflammatoire (ontstekingsremmende) eigenschappen die huidontstekingen verminderen, terwijl giberellin in aloë vera fungeert als groeihormoon die de groei van nieuwe huidcellen stimuleert. Door dit effect wordt ook littekenvorming beperkt. Een product dat iedereen eigenlijk in huis moet hebben of in ieder geval moet meenemen naar een tropisch gebied!

Een goede moisturiser is voor iedereen een must, zelfs een acnegevoelige huid. Waarom? Als je de huid te veel gaat uitdrogen, gaat de huid uiteindelijk meer talg aanmaken waardoor de acne zal verergeren. De 'Hypo-Allergenic Defense Moisturiser' bevat cocos en vitamine E, ideaal geschikt voor de gevoelige huid.

Biozantium heeft voor verschillende huidtypes producten die dus 100% natuurlijk zijn! Let bij het aanschaffen van natuurlijke producten wel op de ingrediënten. Zo zijn niet alle natuurlijke ingrediënten per definitie goed of beter voor de huid.

Zo kunnen amandelextract, citroen en eucalyptus de huid irriteren. Kamille, vitamine E, groene thee en haver zijn voorbeelden van natuurlijke ingredienten die dan wél goed zijn.

Benieuwd geworden naar de producten van Biozantium? Check dan www.biozantium.nl.

BIOZANTIUM
THE POWER OF BOTANICS

Feel Good Store Sparkling
Alles om je goed te voelen

Voor Bernheze ontwikkeld:
www.hulpwijzer-bernheze.nl
Voor al uw vragen en activiteiten op maatschappelijk, educatief terrein, zorg en welzijn

WIJ HEESCH
aanpakkers voor elkaar
Fijne kerstdagen gewenst
WIJ wensen iedereen persoonlijk alle goeds en de beste wensen. WIJ, HEESCH met en voor elkaar... Ook in het nieuwe jaar! Gelukkig 2021!
WIJ, HEESCH
info@wijheesch.nl
www.wijheesch.nl
06-12997409
Aanpakkers voor elkaar

PUZZEL MEE EN WIN EEN

Feel Good Store Sparkling
Alles om je goed te voelen
Parkstraat 8, Nistelrode
0412-201 202
info@sparkling-nistelrode.nl
www.sparkling-nistelrode.nl

Win een
New Care pakket
bestaande uit vitamine D, multi, vitamine C en magnesium.
t.w.v. € 69,-
www.new-care.nl

Stuur een mail met het juiste antwoord naar info@demooibernhezekrant.nl voor maandag 4 januari 2021, 12.00 uur.

Oplossing:

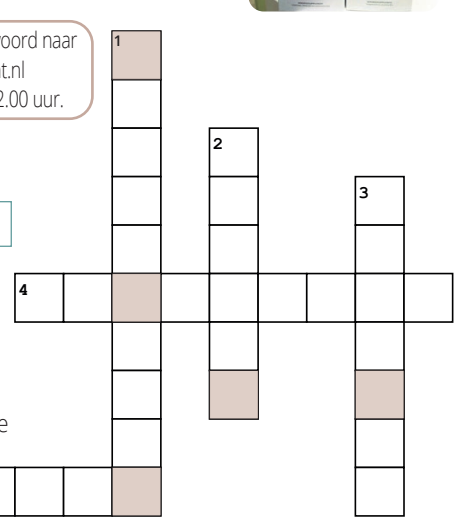

Vertikaal
1. Bij New Care kun je sparen voor korting met een..?
2. Alle producten zijn verpakt in een..?
3. Magnesium is goed voor de ...en ondersteunt het energieniveau

Horizontaal
4. Wat zit er in d3 25mcg en d3 75 mcg capsules voor de goede opname?
5. Alle supplementen voldoen aan de normen van het ....en zijn getest op de afwezigheid van doping gerelateerde stoffen

Op kamers

HEESCH - Ruim 21 jaar geleden werd onze tweede dochter geboren. ‘Blij, maar ook een beetje geschrokken, verwelkomen we onze lieve Josefien’, was de tekst op het geboortekaartje. Dat ‘een beetje geschrokken’ was in zekere zin een understatement. Onze dochter bleek het syndroom van Down te hebben. De angst van iedere zwangere, bleek wel uit de reacties die ik kreeg. Een irreële angst vaak, maar ik maakte die waar.

Tekst: **Jeanine van der Giessen**
Foto: **Moniek Kappen**

De schrik maakte bij mij vrijwel meteen plaats voor een gevoel van onverzettelijkheid en strijdbaarheid. Kom maar op! Ik wilde iedereen laten zien dat een gezinsleven met een kind met downsyndroom fijn is. Het avontuur kon wat mij betreft beginnen, hoewel we ons eerst door kraamvisites moesten worstelen, waarbij vrijwel zonder uitzondering tranen vloeiden.

> “No way mam, mijn huis

Bij het bezoek wel te verstaan. Dat voelde fout. Negen maanden zwanger, de bevalling zonder scheuren doorstaan, een prachtig kind naast me en ik kreeg het gevoel alsof ik iets helemaal verkeerd had gedaan. “Kijk dan toch hoe prachtig ze is!”, dacht ik steeds. Met haar geboorte kregen we vrijwel meteen te maken met goed bedoelde opmerkingen en machteloos troosten: “Geen zorgen over de toekomst hoor, die kindjes worden meestal niet zo oud”, of: “Ze zijn gelukkig altijd vrolijk”. Ik wist toen nog niet dat de strijd die gevoerd moest worden, vooral een strijd was tegen vooroordelen, betweters en laakbare systemen. Maar de wereld waar we in terechtkwamen, bleek ook vaak zacht en compassievol.

Met Josefien kwamen veel mooie mensen in ons leven, zorgzame begeleiders, maar ook andere ouders met een kind dat ‘niet standaard’ is. Een gevoel van herkenning en aan een half woord genoeg. ‘Welcome in Holland’, dacht ik vaak. Analoog aan een verhaal dat vaak gedeeld werd onder ouders van zorgintensieve kinderen en waarin de zwangerschap symbool staat voor een reis naar een warm en zonnig oord. De geboorte van een kind waarbij het anders gaat, wordt vergeleken met de onverwachte aankomst in een totaal ander land. Regenachtig en onbestendig, maar ook een land waar het prachtig is, en wonen een zegen blijkt.

“Lief jou. Leuk Nistel werk. Paprika chips voor mij mama en kleine flesjes cola?” Josefien omarmt het leven, omarmt ons, leert ons en wij haar. Haar leven is anders, niet meer of minder, maar anders. Luchtiger misschien, zonder de druk van steeds maar moeten presteren, maar ook zonder studententijd, hechte vriendschappen en prille liefdes die jongeren op deze leeftijd eigen zijn. Behalve op kamers gaan. Want dat gaat gebeuren.

Op 1 april, serieus. Bij De Libel in Nistelrode. We mogen toch wel heel vaak komen logeren Josefien? “No way mam, mijn huis.” Dat is ook zo. En haar leven. De schrik zijn we allang te boven, we zijn blij dat ze in ons leven kwam, ruim 21 jaar geleden.

Josefien gaat, zoals zoveel jongeren van haar leeftijd, op kamers

Attentie voor de bewoners van Laarstede

Mevrouw van Grinsven neemt de attentie van bestuurslid Diny in ontvangst

NISTELRODE - **Eind oktober werd Stichting Vrienden van Laarstede door de organisatie Ben Loyaal, Koop Lokaal verrast met een donatie van € 200,- in de vorm van waardebonnen. Het bestuur heeft hier een passende bestemming voor gezocht. Door het coronavirus was het afgelopen jaar voor bewoners en personeel een moeilijk jaar. Contacten met familie en vrienden werden erg gemist. Een extra teken van aandacht doet altijd goed!**

Bij Feel Good Store Sparkling werden de waardebonnen omgewisseld voor een leuke attentie om alle bewoners een hart onder de riem te steken. Deze werden vorige week in kerstsfeer aangeboden met daarbij een wenskaart met de tekst:

Een bewogen jaar sluiten we af
Laat 2021 een jaar zijn
vol gezondheid en vreugde
zonder pijn of verdriet.
Zodat u het hele jaar geniet.

Wij wensen u hele
fijne feestdagen!

Stichting Vrienden van Laarstede

Vrienden van Laarstede

is opgericht door enkele enthousiaste inwoners van Bernheze. Doel is om extra middelen te vergaren ter bevordering van het welzijn van de bewoners. Giften zijn welkom. Zie ook www.vriendenvanlaarstede.nl voor meer informatie.

FOR Mineur: 'Niet in De Pas, maar op de buis'

HEESCH – **De heren van FOR Mineur kijken 1 januari traditiegetrouw weer terug op het voorbije jaar. Wat gebeurde bij ons in de buurt en wat was er in de wereld nog meer te doen? Hét onderwerp van 2020 zal je niet ontgaan zijn: corona. Dit nare virus treft ons allemaal. Vanwege de coronamaatregelen is het nieuwjaarsoptreden dit keer niet te zien in CC De Pas, maar via een tv-uitzending op regionale zender Dtv. Wel op het vertrouwde tijdstip: 1 januari om 13.00 uur. En natuurlijk worden ook weer de Hisse Misser en Hisse Plusser uitgereikt!**

Het coronavirus, ingezakte daken in wijk De Hoef, CC De Pas en de hoogbouw in De Erven.

Het is slechts een greep uit de onderwerpen die allemaal aan bod komen tijdens de nieuwjaarsuitzending van het Heesche cabaretgezelschap.

Dit jaar alweer voor de 48ste keer!

"Niet in de Pas, maar op de buis
Corona speelt ons parten
Als FOR willen we zeker nu
Het jaar, weer goed gaan starten"

Ben je ook benieuwd naar het nieuwjaarsoptreden van FOR? Zorg dan dat je 1 januari om 13.00 uur afstemt op Dtv (Ziggo kanaal 41/ KPN kanaal 1339 / Trined kanaal 510). Of kijk via de livestream op www.d-tv.nl.

Laverhof Top 100

Muziek van betekenis

HEESWIJK-DINTHER – **2020 was een bewogen jaar. Voor veel medewerkers van Laverhof een jaar dat diepe sporen heeft nagelaten. Maar ook een jaar van samenwerken en saamhorigheid. Samen de strijd tegen corona aangaan, op wat voor manier dan ook.**

Dat muziek daarbij een rol heeft gespeeld is duidelijk. Medewerkers reageerden massaal op de vraag welk lied voor hen in 2020 van betekenis was. De een voelt het gemis bij een lied, de ander haalt er hoop of troost uit. Hieronder de eerste tien nummers. De volledige lijst vind je op www.laverhof.nl/over-laverhof/nieuws/laverhof-top-100-muziek-van-betekenis

Op een enkel nummer na, is de gehele Laverhof Top 100 te beluisteren op Spotify.

1. Danny Vera, Rollercoaster
2. Miss Montreal, Door de wind
3. Di-rect, Soldier on
4. Master KG, Jerusalema
5. Davina Michelle & Snelle, 17 miljoen mensen
6. Susan en Freek & Tabitha, Hou vol, hou vast
7. Chef'Special, In your arms
8. U2, One
9. Kensington, Uncharted
10. Duncan Laurence, Arcade.

'Muziek is emotie, en 2020 was een emotioneel jaar

Kerststerren voor de gasten van Zonnebloem HDLV

HEESWIJK-DINTHER/LOOSBROEK/VORSTENBOSCH - **Het jaar 2020 was voor de gasten van de Zonnebloem HDLV een bijzonder jaar. Dit jaar wilde deze vereniging haar 50-jarig bestaan vieren. Het begin was mooi: een optreden van Cor Swanenberg in januari en het jubileum in maart als hoogtepunt.**

Toen kwam corona. Alles ging dicht en de festiviteiten konden geen doorgang meer vinden. Het bestuur besloot toen om wat activiteiten op afstand te doen en natuurlijk coronaproof, zoals pannenkoeken bakken en thuis bezorgen. Hierin is Zonnebloem HDLV wel geslaagd.

Een mooie afsluiting van een bewogen jaar

Als afsluiting van het jaar en natuurlijk met Kerstmis in het vooruitzicht, werd er nog een activiteit georganiseerd. Zonnebloem HDLV had het geluk dat een goede sponsor financieel wilde ondersteunen. Met dit in het achterhoofd kwam het idee de gasten te verblijden met een mooie kerstster en een doosje bonbons. De kerststerren werden besteld en de doosjes werden gevuld.

Onlangs zijn de verrassingen bezorgd bij de gasten, natuurlijk coronaproof. Hopelijk heeft Zonnebloem HDLV hiermee haar gasten toch nog een mooie afsluiting van een bewogen jaar kunnen bezorgen.

Zonnebloem HDLV wenst iedereen toch fijne feestdagen en hoopt dat in 2021 de activiteiten toch nog hervat kunnen worden.

Blijf gezond!

Aurora Con Brio wenst iedereen een fijne kerst

HEESCH – **Fanfare Aurora Con Brio zit midden in het georganiseerde digitale kerstconcert. Na het eerste filmpje van vorige week waarin 'Do They Know It's Christmas' werd vertolkt, staat inmiddels het volgende en tweede filmpje online. Hierin spelen de leden van Aurora Con Brio een echte klassieker, namelijk 'Merry Christmas Everyone'.**

Na de positieve en leuke reacties op de eerste video van het mini-kerstconcert, is afgelopen zondag, 20 december, het tweede filmpje online gekomen. Dit filmpje is terug te kijken en te beluisteren op de Instagram en de Facebookpagina van Aurora Con Brio. Ook via de QR-code, die gescand kan worden, en hiermee wordt ook rechtstreeks doorverwezen naar dit filmpje.

Het online kerstconcert van Aurora Con Brio zal deze week afgesloten worden met een derde en laatste video. Hierin wordt het mooie kerstnummer 'Mary's Boychild' ten gehore gebracht.

Dit laatste filmpje zal op Eerste Kerstdag om 20.00 uur online komen. Houd ook hiervoor de sociale media van Aurora Con Brio in de gaten. Het kijken en luisteren zeker waard!

Geniet op Eerste Kerstdag ook nog van 'Mary's Boychild'

Ook zo benieuwd naar het fraaie eindresultaat van 'Merry Christmas Everyone'? Scan dan zeker even de QR-code of ga naar de Instagram of Facebookpagina Aurora Con Brio.

SCAN ME

Geniet op Eerste Kerstdag ook nog van het laatste kerstnummer 'Mary's Boychild'. Aurora Con Brio wenst iedereen hiermee een fijne en vooral gezonde kerst toe!

Van Mook, De Echte Bakker scoort vijf sterren met oliebollen

NISTELRODE - **Van Mook, De Echte Bakker heeft een prachtig resultaat behaald bij de landelijke oliebollenkeuring van het Echte Bakkersgilde. De oliebollen van Van Mook, De Echte Bakker werden door de onafhankelijke vakjury als 'uitmuntend' beoordeeld en kregen de maximale vijf sterren!**

Michel en Karin nodigen je uit te komen genieten

Vakmanschap
Het behalen van deze sterren is geen vanzelfsprekendheid. De oliebollen worden maar een korte tijd van het jaar gebakken en dat is dus geen dagelijkse routine. Ieder jaar in november gaan de bakkers van Van Mook, De Echte Bakker weer aan de slag met oliebollenbeslag, krenten en rozijnen om dit product perfect te maken. De toekenning van de vijf sterren laat zien dat het ook dit jaar meer dan goed gelukt is!

Precisiewerk
Het bakken van oliebollen is een precisiewerkje. De krenten en rozijnen moeten op de juiste temperatuur zijn en precies lang genoeg wellen.

In het beslag geeft de bakker zijn eigen signatuur mee aan de oliebollen door toevoeging van stukjes appel. Hierdoor krijgen de oliebollen de unieke smaak die alleen bij Van Mook, De Echte Bakker te krijgen is.

De keurmeesters hebben de oliebollen beoordeeld op kleur, vorm en smaak en ook hebben ze gekeken of de bollen niet te vet zijn. Op basis van de cijfers zijn de vijf sterren dik verdiend.

Specialiteiten verbeteren
Van Mook, De Echte Bakker is aangesloten bij het Echte Bakkersgilde wat productkwaliteit hoog in het vaandel heeft staan.

27 tot en met 31 december

Naast de verplichte periodieke productkeuringen organiseert het Gilde extra keuringen van seizoensproducten. Het doel is de kwaliteit van verschillende specialiteiten, waaronder de oliebollen, te verhogen. Echte Bakkers sturen hun producten in en ontvangen tips om verbeteringen te behalen.
De oliebollen zijn op zaterdag verkrijgbaar in de winkels van Van Mook, De Echte Bakker. Van maandag 27 tot en met 31 december bakken de bakkers dagelijks verse oliebollen.

Berichten vanuit Laarstede

Nistelrode

Dhr. Theunisse
Ik wens iedereen fijne feestdagen en een gezond 2021! Vooral mijn familie in Heesch.

Dhr. Van Geffen
Ik wens iedereen veel gezondheid en vele fijne dagen. En vooral een gezond 2021!

Mevr. Van Ravenstein-den Brok
Zalig Kerstfeest en een gezond nieuwjaar. Heel fijn dat mijn dochter steeds op bezoek kwam en altijd voor me klaar staat. Ook dank je wel voor de rest van de familie.

Mevr. Van Grinsven-van Geffen
Ik wens iedereen een gezellig kerstfeest met veel liefde, gezondheid en geluk!

Mien van den Akker en Piet van Hintum
Wij wensen iedereen een gezond en voorspoedig nieuw jaar, Dat wenst nu iedereen voor zichzelf en ook weer aan elkaar. Dat het coronavirus in 2021 kopje onder zal gaan, En wij weer met twee benen op de grond kunnen staan.

De Versdriehoek
Aan Laar / Tramstraat - Nistelrode

CEELEN
GROENTE en FRUIT SPECIAALZAAK
Groente en fruit da's de klok rond genieten
2020 is bijna vervlogen,
2021 staat voor de deur.
Een nieuw jaar met nieuwe dromen,
Alles krijgt een nieuwe kleur.
Veel geluk en vrede,
Veel liefde voor elkaar.
Aandacht voor je naaste,
Het wordt een prachtig jaar.
Fijne feestdagen
Antoine, Karin & medewerksters
Laar 80a • 5388 HK Nistelrode • Tel. 0412-612426
info@ceelengroentefruit.nl • www.ceelengroentefruit.nl

Oliebollen
8+2 GRATIS
Naturel en gevuld met krenten
Appelbeignets
3+1 GRATIS
PRODUCTKEURING 2020
ONZE Oliebollen ZIJN BEKROOND MET 5 STERREN!
PROBEER NU!
Smakelijke feestdagen en een gezond 2021 gewenst!
Geldig van 28 tot en met 31 december
Zaterdag 2 januari open!
Van Mook De Echte Bakker
Laar 66 - 5388 HK Nistelrode - 0412-611277
Molenweg 3 - 5351 ES Berghem - 0412-745380
www.vanmook.echtebakker.nl

Vorstenbosch 0413-363645
AMBACHTELIJKE SLAGERIJ VAN DEN TILLART
Nistelrode 0412-611282
Wij wensen u smaakvolle kerstdagen en alle goeds en gezondheid voor 2021
WWW.SLAGERIJVDTILLART.NL
TRAMSTRAAT 17, NISTELRODE
KERKSTRAAT 9, VORSTENBOSCH

VOLOP PARKEERGELEGENHEID

BERNHEZEFAMILIEBERICHTEN

Weinig nemen en veel geven
Altijd hartelijk en warm
Als de mensheid zoals jij was
Was de wereld een stukje mooier

Dankbaar voor de mooie jaren die hij ons heeft gegeven, hebben we toch nog onverwacht afscheid moeten nemen van ons pap en onze trotse opa en opa-Jan

Jan van Dijk

∗ Nistelrode, 17 november 1928
† Nistelrode, 15 december 2020

echtgenoot van

Annie van Dijk-Verkuijlen †

Bep en Tiny
Eva en Nicky, *Veerle*
Bram en Yvonne ♡, *Lucas*

Leonie

Wilma en Rini
Annelie
Giel
Willemijn

Johan

Dianne en Johan
Robin

Annemieke en Sufayil
Zengi

Correspondentieadres:
Hoogstraat 32, 5388 EC Nistelrode

De uitvaartdienst en begrafenis hebben in besloten kring plaatsgevonden.

Ik heb een mooi leven gehad
'tis goed zo!

Liefdevol en met veel respect hebben we afscheid genomen van ons mam, schoonmoeder, oma en overgrootoma

Thea Ketelaars - van de Rijdt

echtgenote van

Bert Ketelaars †

Zij overleed in de leeftijd van 86 jaar.

Tinie en Petra
Willy en Carla
Henriëtte en Jan
Gea en Paul
Ilse en Lars
Klein- en achterkleinkinderen

Nistelrode, 17 december 2020

Het afscheid vindt in besloten kring plaats op donderdag 24 december.

Om gelukkig te zijn
heeft de één ´n zee nodig
en de ander
slechts een druppel.

Anna van der Pol-van den Braak

is overleden in de leeftijd van 95 jaar

sinds 1981 weduwe van

Adrianus van der Pol

Kinderen,
kleinkinderen
en achterkleinkinderen

Heeswijk-Dinther, 19 december 2020
Donkeren Dijk 53
5473 CR Heeswijk-Dinther

De uitvaart vindt plaats in besloten kring.

Heel verdrietig, maar ook met veel dankbaarheid en liefde, willen wij jullie op de hoogte stellen van het overlijden van onze lieve man, papa en opa

Walther Bax

∗ Nuenen, 11 februari 1941
† Heesch, 19 december 2020

echtgenoot van
Gerda Bax-Verhoeven

Familie Bax
Plantsoen 40
5384 EV Heesch

Walther is vandaag in besloten kring begraven.

Dit was meer dan ooit een jaar
met heel veel aandacht voor elkaar

Stralend vol liefde

Telkens weer, Maria,
als ik jou daar zie staan
aan de boom langs het pad
net buiten ons dorp,
dan denk ik altijd terug
aan de dag dat iemand jou
daar 'onbevlekt ontvangen'
prachtig beschermd
heeft neergehangen.

Ik sta dan even stil,
zie de vrede die jij straalt,
tijdloos, als herinnering,
weet hoe eeuwen vergingen,
en wil vol vreugde zingen
van alle open kansen
die elke liefde biedt,
hopend op een nieuw ver-
schiet.

Prettige kerstdagen!
Ad van Schijndel

Belangrijke mededeling Petrus 'Banden kerk

HEESCH - **Door de nieuwe coronarichtlijnen van de bisschoppen van Nederland zijn er in de Petrus 'Banden kerk alleen nog de volgende eucharistievieringen:**

Eerste Kerstdag: 9.00 uur
Tweede Kerstdag: 11.00 uur.

Beide vieringen met maximaal 30 personen, vooraf reserveren. Reserveren kan telefonisch tijdens openingstijden van het parochiecentrum op maandag, dinsdag, donderdag en vrijdag van 9.00 tot 12.00 uur bij het gastteam, 0412-451215.
Beide vieringen zijn ook via de livestream te volgen op je pc, laptop, tablet of iPad. Ga hiervoor naar www.heeschdgh.nl en klik op de YouTube link: Parochie dgh Heesch.

Op Kerstavond om 19.30 uur is er een eucharistieviering/nachtmis vanuit de kerk in Nistelrode. Deze is te volgen via de livestream van die kerk: Parochie dgh Nistelrode.

Kindje Jezus in de kerststal op Plein 1969

HEESWIJK-DINTHER - **Met medewerking van Pastoor Joost Jansen zal 24 december om 16.00 uur een kleine delegatie van het Sint-Willebrordusgilde het kindje Jezus in de kribbe leggen. Je bent allemaal met je (klein)kinderen natuurlijk van harte welkom om hierbij aanwezig te zijn. Tot 28 december blijft de kerststal nog op het plein staan.**

Met medewerking van Stichting Actief Burgerschap HD, Ondernemersbelang HD en Dick van der Leest van de gemeente Bernheze hebben de gildeleden de kerststal dit jaar weer op Plein 1969 kunnen plaatsen.

Houd afstand en
blijf allen gezond!

De overheid van het Sint-Willebrordusgilde Heeswijk wenst iedereen fijne en gezegende kerstdagen en een gelukkig en gezond 2021!

Aanmeldingen vormsel 2021 in Heesch, Vorstenbosch en Nistelrode

NISTELRODE/VORSTENBOSCH/HEESCH - **Jouw zoon of dochter zit nu in het laatste jaar van de basisschool in Heesch, Vorstenbosch en Nistelrode en is al druk bezig met de keuze van een middelbare school.**

Jouw kind stelt zichzelf vragen zoals 'Wie ben ik?' 'Welke talenten heb ik?' en 'Door welke mensen word ik in het leven gevormd?' Allemaal vragen waar wij als vormselwerkgroep het graag met jouw kind over willen hebben. Want het is leuk om spelenderwijs te ontdekken wie je bent en welke richting bij jou past. 'Samen verder!'; dat is de naam van het vormselproject.

Het vormselproject bestaat uit vijf bijeenkomsten die vanaf begin februari tot en met april staan gepland. Tijdens deze bijeenkomsten, onder begeleiding van leden van de vormselwerkgroep uit Heesch, Vorstenbosch en Nistelrode, worden spellen gedaan, wordt er geluisterd naar elkaar en is men creatief bezig. Ook wordt een excursie naar de Voedselbank georganiseerd en wordt deelgenomen aan Power of Fire dag in 's-Hertogenbosch. Alle vormelingen uit Heesch, Vorstenbosch en Nistelrode werken samen aan dit project. Deze kernen maken onderdeel uit van Parochie De Goede Herder, onder supervisie van pastoor Frits Ouwens. De leden van de vormselwerkgroep werken in deze kernen al een aantal jaren met veel plezier nauw met elkaar samen. Al met al een gevarieerd project, passend bij de leeftijd en interesse van jouw kind. Het project wordt afgesloten door het Vormsel, dat gepland staat in mei. Dan worden de vormelingen uit Heesch, Nistelrode en Vorstenbosch in de kerk gevormd door bisschop Gerard de Korte.

Heb je interesse? Stuur dan uiterlijk 20 januari een mail naar de vormselwerkgroep, vormsel.hvn@outlook.com. Wil je meer weten? Bel dan gerust 06-10402525 of stel je vraag via het bovengenoemde mailadres.

Voor nabestaanden van overleden gasten van Zonnebloem HDLV

HEESWIJK-DINTHER/LOOSBROEK/VORSTENBOSCH - **Het jaar 2020 loopt al op zijn einde. De meeste mensen maken zich klaar voor de feestdagen. Voor veel mensen in onze gemeenschap zijn de feestdagen niet zoals ze graag hadden gezien. Vanwege de corona is het een heel bijzonder maar zeker ook een raar jaar geweest.**

Vele Zonnebloemgasten in Heeswijk, Dinther, Loosbroek en Vorstenbosch zijn helaas het afgelopen jaar overleden, door corona maar ook door andere ziektes. Graag willen wij even stilstaan bij de mensen die achterblijven en dit verlies nog een plekje moeten geven. Zonnebloem HDLV wil jullie een hart onder de riem steken. Het is begrijpelijk dat Zonnebloem HDLV dit gemis en verdriet niet kan wegnemen, zeker niet in deze tijd van vieren. Maar hopelijk kan er toch met liefde en vreugde teruggkeken worden op een mooi en bijzonder leven met jullie dierbaren.

Zonnebloem HDLV wenst jullie fijne en zinvolle feestdagen en hoopt dat jullie toch een lichtpuntje kunnen vinden tijdens deze dagen. Natuurlijk wenst zij ook de nabestaanden van alle overledenen in het afgelopen jaar veel sterkte toe.

Zonnebloem HDLV
wil jullie een hart
onder de riem steken

Zalig kerstfeest
en een gezond 2020!

van Liempd Tuin & Parkmachines
Weijen 77a - 5388 HM Nistelrode
tel. 0412 - 611004
www.vanliempdtuinenpark.nl

Bedankt voor de fijne samenwerking
het afgelopen jaar.

Wij wensen u fijne kerstdagen, een goed,
maar vooral gezond en succesvol nieuwjaar!

Met vriendelijke groet,
Team van Liempd Tuin & Parkmachines

Wij zijn gesloten van vrijdag 25 december
t/m zondag 3 januari

www.vanliempdtuinenpark.nl

Archieffoto 2019
CDA
Het CDA Bernheze wenst u fijne Kerstdagen en een gelukkig 2021!

Basisschool De Kiem **brengt leerlingen in beweging**

HEESCH - **Elk kind is anders en leert ook op een andere manier. De een kan prima een tijd stilzitten, de ander vindt het juist fijn om te kunnen bewegen of zelfs staand te leren. Daarom heeft de school een bijzondere investering gedaan. Door wobbelkrukken, bureaufietsen en ander beweegmeubilair in het klaslokaal, kunnen kinderen als ze dat prettig vinden staand, wiebelend of fietsend hun werkjes maken. Bewegend leren en dus fysiek bewegen tijdens de les wordt hiermee echt een feit. En dat levert positieve resultaten op.**

Bewegen is goed voor leren
Al langere tijd zet De Kiem in op meer bewegen, juist tijdens het leren. Want kinderen leren anders als ze in beweging zijn. Bewegen heeft een positieve invloed op de concentratie, de motivatie en het sociale contact. Daarom worden taal- en rekenlessen bijvoorbeeld ook op het speelplein gegeven. Maar ook in de klas is bewegen belangrijk. "Kinderen hebben een natuurlijke beweegbehoefte die ze niet kwijt kunnen als ze lang op een stoel moeten zitten. Vooral kinderen die van nature wat beweeglijk zijn, worden door de leerkracht vaker gecorrigeerd. Hier wilden we iets aan doen. Ook wilden we kinderen die graag staand werken die mogelijkheid bieden", zegt Rianne Derks, directeur van De Kiem.

Verrassende resultaten
De school heeft daarom de afgelopen tijd verschillende beweegmeubels in de klas laten testen door de kinderen. Van sta-zit-tafels die je in hoogte kunt verstellen, tot bureaufietsen, balansborden en wobbelkrukken. "Onze kinderen zijn dolenthousiast. Ze geven zelf aan dat ze zich beter kunnen concentreren. Hierdoor nemen ze de lesstof beter tot zich. Natuurlijk was het voor de leerkrachten wel even spannend. Het is op onze school heel rustig. Daar zijn we trots op en dat willen we zeker zo houden. Uit de testperiode moest blijken of ons initiatief niet tot meer onrust zou zorgen. Maar dat is absoluut niet het geval. We zien alleen maar mooie resultaten. Niet alleen kunnen kinderen zich nog beter concentreren, leren wordt zo ook leuker", licht Rianne toe.

Blijvend in beweging
Binnenkort zijn alle groepen op De Kiem zo ingericht dat kinderen, als ze dat fijn vinden, hun werk bewegend kunnen maken. Dit kan zowel in de klas als in de hal, want ook daar wordt een bewegend-leren-plek ingericht. Zo is en blijft leren een plezier op De Kiem en krijgen beweegmomenten een nog structurelere plek in het onderwijs.

De Kiem Basisschool

Meer weten?
Kijk op www.bsdekiem.nl.

Maashorst Administratie biedt je grip op de administratieve zaken van het ondernemerschap

MAASHORST Administratie

info@maashorst-administratie.nl
www.maashorst-administratie.nl

DEN BOEKHOUDER
ADMINISTRATIE & ADVIES

Of je nu enkel een jaarrekening nodig hebt, gaat starten of andere ondersteuning nodig hebt, wij kunnen je hiermee van dienst zijn.

info@denboekhouder.nl
www.denboekhouder.nl

Kerkveld 69 - 5388 RH Nistelrode - 06-4142 7973

ARJAN SMITS MONTAGE
Garagedeuren
Bedrijfsdeuren
verkoop en service

Palmenweg 6
5388 SG Nistelrode
0412-613960

WWW.SMITS-GARAGEDEUREN.NL

Bibliotheken Bernheze opent afhaalpunt

Bibliotheekleden kunnen boeken ophalen en inleveren bij de AfhaalBieb

BERNHEZE - **Vanaf heden kunnen bibliotheekleden hun gereserveerde boeken ophalen bij de bibliotheken in Heesch, Nistelrode en Heeswijk-Dinther. Je kunt hier ook boeken inleveren. Dat hoeft niet, want zolang de bieb door de aangescherpte coronamaatregelen gesloten is, geldt er een boetevrije periode.**

Openingstijden AfhaalBieb
Vanuit huis kun je op www.bibliotheekbernheze.nl boeken en andere materialen reserveren. Zodra je een bericht hebt ontvangen dat de boeken voor je klaarstaan, kun je die ophalen tijdens de openingstijden van de AfhaalBieb:

	Heesch	Nistelrode	Heeswijk-Dinther
Maandag	14.00 - 16.00 uur	14.00 - 16.00 uur	14.00 - 16.00 uur
Dinsdag	gesloten	gesloten	gesloten
Woensdag	10.00 - 12.00 uur	gesloten	14.00 - 16.00 uur
Donderdag	14.00 - 16.00 uur	gesloten	gesloten
Vrijdag	gesloten	14.00 – 16.00 uur	14.00 – 16.00 uur

Op donderdag 24 en 31 december is de bibliotheek in Heesch gesloten. Op vrijdag 25 december en 1 januari zijn alle bibliotheken gesloten.

Neem je pasje van de bieb mee als je boeken komt ophalen. Kom het liefst alleen, blijf thuis als je klachten hebt en houd altijd anderhalve meter afstand tot het personeel en andere bezoekers.

De bieb bij je thuis
Kom je liever niet naar de bibliotheek maar wil je wel lezen? Maak dan gebruik van de gratis app van de Online Bibliotheek!

In deze app vind je e-books en luisterboeken. Als lid van de bieb kun je ook gebruikmaken van de gratis Tijdschriftenapp.

Meer informatie over de AfhaalBieb en andere online bibliotheekdiensten vind je op de website en social media.

De bijzondere verzameling van Albert Dominicus

'Ik ben nog elke keer blij met alles wat ik krijg'

Albert laat trots één van zijn vele verzamelstukken zien

Tekst en foto: **Wendy van Lijssel**

VORSTENBOSCH - **Het christelijk geloof loopt als een rode draad door het leven van de inmiddels 82-jarige Albert Dominicus. Niet alleen als trouwe kerkbezoeker en koster, want Albert is tevens al decennialang een verzamelaar van alles wat ermee te maken heeft. Hoewel zijn huis inmiddels bijna volledig ingericht is als een christelijk museum, is hij nog elke keer blij met alles wat hij krijgt.**

Wie bij Albert op visite gaat, kan het niet ontgaan dat de heer des huizes een voorliefde voor christelijke spulletjes heeft.
Deze hangen en staan in elke ruimte. Niet alleen nog in redelijk bescheiden aantallen beneden, maar ook in compleet en keurig ingerichte ruimtes boven. Sterker nog; zelfs op de trap naar boven is er elke zoveel treden begeleiding van een christelijk beeld. Albert verzamelt al decennialang kerkelijke spulletjes uit vervlogen tijden die mensen 'vroeger' thuis hadden. Van kruisbeelden, devotieprentjes, rozenkransen tot scapuliertjes en al het andere denkbare. Zijn verzamelwoede begon met laatstgenoemde.

> Zijn ontbaatzuchtige werk werd beloond met een pauselijke onderscheiding

Een scapulier is een minimedaillon met op de voorzijde het Heilig Hart en op de achterzijde Onze Lieve Vrouw. In vroegere tijden kreeg je deze bij speciale gelegenheden zoals bijvoorbeeld bij een doop of communie. Je kon ze ook zelf kopen bij de kerk waarna ze, 'gewijd' door de pastoor, op je kleding gespeld werden. Er was niet één scapulier, maar de afbeeldingen waren er in allerlei varianten. Je droeg het niet dagelijks en omdat je er bij diverse gelegenheden kreeg, had je er vaak meerdere. Zo ook Albert. "Ik had een oude koffiepot vol met scapuliertjes. Op enig moment ben ik die eruit gaan halen en goed gaan bekijken. Ik vond ze erg mooi", blikt hij terug. Albert kreeg er veel van zijn ouders. "Zij gingen vroeger op bedevaart naar onder andere Kevelaer en Wittem. Bij thuiskomst kregen we dan een 'daar gezegende' scapulier van ons moeder of ons vader. Daarom had ik er al zoveel", meldt hij.

Albert werd christelijk opgevoed en was vele jaren actief in de plaatselijke kerk. Hij zat er in het kerkbestuur, verrichte er hand- en spandiensten, fungeerde jaren als de rechterhand van de koster en uiteindelijk werd hij het zelf. Eerst als zodanig vele jaren in Vorstenbosch en inmiddels ook al weer lang bij De Laverhof in Heeswijk-Dinther. Zijn onbaatzuchtige werk werd in 2009 beloond met een pauselijke onderscheiding. Het geloof loopt als een rode draad door zijn leven. Dat deed het al toen hij voorzichtig begon met het verzamelen van scapuliertjes. Daar bleef het echter niet bij. "Vervolgens ging ik er kruisbeelden bij verzamelen en zoetjes aan kreeg ik er ook andere dingen bij zoals Mariabeeldjes, rozenkransen en devotieplatjes. Van allerlei kanten ben ik blij gemaakt met spulletjes. Ik heb weinig tot niets gekocht, maar echt bijna alles gekregen. Daar dank ik iedereen hartelijk voor", vertelt hij rustig.

Albert heeft lades vol devotieplaatjes. Deze kreeg je in vroegere tijden bij speciale gebeurtennissen of als je bijvoorbeeld enkele maanden 'extra' naar de kerk was geweest. Uiteraard zijn ook deze voorzien van christelijke afbeeldingen. Ze zijn allemaal genummerd en uitgegeven in series. "Nadat afgelopen jaar alles op slot ging en ik de deur bijna niet meer uitkwam, heb ik veel plezier beleefd aan deze collectie. Ik ben nog steeds doende om alles te rangschikken en op volgorde te krijgen", zegt Albert. Hoewel daarmee duidelijk wordt welke plaatjes ontbreken uit een serie, is het compleet maken ervan geen streven en is het Albert daar beslist niet om te doen. "Ik ben nog steeds blij met élk plaatje. Zelfs al heb ik die al", stelt hij.

Hoewel hij intussen een zeer respectabele collectie heeft, verzamelt Albert, met uitzondering van grote beelden, nog steeds. "Het meest blij word ik van (Maria)beeldjes", vertelt hij om toe te voegen: "Maar eigenlijk is alles me even lief. Ik behandel alles met respect en bewaar het goed." Dan resoluut: "Ik handel en verkoop nooit iets." Wie nog iets heeft staan en Albert daar blij mee wil maken kan hem bellen via 06-16789158.

0412 612 956 | info@eetcafetpumpke.nl

Fijne kerstdagen

Onze afhaaltijden vanaf Kerst t/m 3 januari...

ZONDAG	WOENSDAG	DONDERDAG	VRIJDAG	ZATERDAG	ZONDAG
3e kerstdag	30 december	Oudjaar	Nieuwjaar	2 januari	3 januari
tot 19.30 uur	tot 19.30 uur	tot 18.00 uur	tot 19.30 uur	tot 19.30 uur	tot 19.30 uur

VOORGERECHT
Tomatensoep
Erwtensoep met rookworst
Carpaccio
Crostini met geitenkaas

HOOFDGERECHT
Spareribs
Saté van de haas
Stoofpotje van Nisserois Brandrode rund met boerenkool stamppot
Schnitzel (champignonsaus)
Zalmfilet
Pasta vega

NAGERECHT (+ 3,75)
Bastogne parfait
Chocoladebrownie (met chocolademousse en slagroom)

BIJGERECHTEN
Portie brood met kruidenboter (+4,50)

VOORGERECHT & HOOFDGERECHT 15,-

EETCAFÉ 'T PUMPKE
LEKKER BOURGONDISCH, LEKKER BRABANTS

Dank voor je vertrouwen.

Wij wensen je een gezond 2021

LUCHTPOST
JANNE GEURTS

Janne Geurts, geboren in Nistelrode en dochter van Henk en Willemien Geurts, woont sinds 2017 in Frankrijk en schrijft regelmatig over haar leven daar.

Reflectie op het afgelopen jaar

Als coach organiseer ik normaal gezien workshops aan het einde van het jaar, waar we terugkijken op het afgelopen jaar en doelen stellen voor het komende jaar. Dit jaar sla ik dat even over. Niet alleen vanwege corona, maar ook omdat ik hoogzwanger ben. Dat betekent natuurlijk niet dat ik niet alsnog kan terugkijken en vooruitkijken. Wellicht helpen de vragen jou om hetzelfde te doen.

De drie hoogtepunten van het afgelopen jaar voor mij waren een aantal supervakanties met Arjan (tourskiën en op bezoek in de berghut waar hij vroeger gewerkt heeft), zwanger zijn en het behalen van mijn zomerkwalificatie tot International Mountain Leader (en er zijn niet veel zwangere vrouwen die met met een rugzak van 25 kilo op hun rug een paar dagen gaan bivakkeren voor een of ander gek examen..).

Foto: **Amy Oligny**

De belangrijkste lessen die ik heb geleerd het afgelopen jaar waren met name lessen rondom het trouw blijven aan mijzelf en mijn coachingsmethodes (hierover schreef ik een blog op www.sparkpepper.com/inspiratie) en het constant aanpassen aan wisselende omstandigheden. Het was geen gemakkelijk jaar als ondernemer. Mijn retraites, workshops en wandelingen heb ik moeten afzeggen, maar tegelijkertijd ben ik een online groepsprogramma en meer online coaching gaan doen. Ook hebben we ons constant moeten aanpassen aan de verbouwing van ons huis die telkens langer bleek te duren dan gedacht, waardoor we bijvoorbeeld nu we elk moment een baby verwachten, nog steeds geen babykamer hebben (maar waar we wel weer flexibele oplossingen voor hebben gevonden).

Hoe wil ik me volgend jaar voelen? Ik wil me licht en vrij voelen. Dat houdt in dat ik mijn bedrijf kan doorbouwen zonder dat het teveel lijkt te worden en dat ik met plezier en passie de dingen doe. Me vrij voelen houdt in dat ik zowel financieel als in mijn hoofd vrij ben, me niet te veel zorgen maak en ook letterlijk vrij ben om de bergen in te gaan en kan doen waar ik zin in heb.

Mijn nummer één prioriteit voor volgend jaar is het balanceren tussen het moeder zijn en het verder ontwikkelen van Spark & Pepper, en tegelijkertijd genieten van het hier in de Franse bergen wonen. Het afgelopen jaar hebben Arjan en ik met name heel hard gewerkt en dat mag wel een beetje minder.

Op www.sparkpepper.com/inspiratie kun je meer reflectievragen vinden.

Soapment, cosmetica met een geluksmoment

Tom en Lisanne bij een van de displays die binnenkort in de winkels staan

Een jaar waarin je niet meteen denkt aan starten als ondernemer. Het cosmeticabedrijf van Tom Baltussen en zijn vriendin Lisanne van Heumen is echter een resultaat van ruim een jaar research in binnen- en buitenland. Soapment Cosmetics is het resultaat van perfectie: waar geuren en luxe body- en home producten elkaar in een moment ontmoeten.

Tom: "Na veel research in binnen en buitenland is het nieuwe merk Soapment ontstaan. Met de luxe body- en home producten van Soapment hebben we een start gemaakt met een schuimende douchegel. We houden van perfectie. Mensen moeten kunnen zeggen dat het complete plaatje klopt. Het product, de geuren, het ontwerp en de complete ervaring. Zo zijn we uiteindelijk op ons eerste product gekomen."

Het ondernemersbloed loopt door de aderen van Tom Baltussen die samen met zijn vriendin Lisanne van Heumen deze stap gemaakt heeft, Lisanne: "Geur is voor vele mensen belangrijk. Het brengt je vaak naar herinneringen. We voelen ons het prettigst als het lekker ruikt. Ons merk Soapment is geïnspireerd op de momenten in de natuur.
We starten nu en in de toekomst onze collecties met 'Go into the... '. Op dit moment is onze eerste collectie genaamd 'forest' geïnspireerd op een bosrijke omgeving. De luxe geur van de bossen geeft je de unieke beleving van dat moment."
Zodra de winkels weer open gaan, willen ze de producten ook bij winkels verkopen. Er is al interesse getoond, waarbij we een door Soapment ontworpen winkeldisplay het unieke merkverhaal kunnen vertellen in de verkopende winkels.

SOAPMENT
like nature

"Resultaat van perfectie

Voor nu, kun je alvast gaan kijken op www.soapment.com

Patrick van Schuylenborgh, Bert van Orsouw, Louis van Besouw, Paul van Beek, Peter Knuvers, Theo van Dijck

Claassen, Moolenbeek & Partners
Bedrijfskundig en financieel advies

Wij staan voor betrokken, integer, onafhankelijk en professioneel advies.

STRATEGIE EN ONDERSTEUNING • BEDRIJFSOVERDACHT • BEDRIJFSFINANCIERING

Vughterweg 47G • 5211 CK 's-Hertogenbosch • 073-6132228 • denbosch.nijmegen@cmenp.nl • www.cmenp.nl

Buitengewoon Brabant: een (on)bekend pareltje in De Maashorst

Derde generatie staat aan het roer van unieke groepsaccommodatie

NISTELRODE – **Misschien weten nog niet zoveel mensen wat Buitengewoon Brabant is, maar de voormalige naam van deze spiksplinternieuwe groepsaccommodatie zal bij menigeen wel een belletje doen rinkelen. Wat ruim 35 jaar geleden opgericht werd door opa Toon Verstegen als Kampeerboerderij De Vrije Lust, zet kleinzoon Mark van den Akker nu voort onder de naam Buitengewoon Brabant. Na een grote verbouwing zal dit mooie onderkomen, waar familie- en vriendengroepen maar ook bedrijven gastvrij kunnen worden ontvangen, begin april geopend worden.**

V.l.n.r.: Jacqueline, Mark en Johnny

Tekst: **Milène Putters** Foto: **Marcel van der Steen**

Een unieke locatie waar families en vriendengroepen samen kunnen zijn. Waar gasten tijd doorbrengen met mensen die dichtbij hen staan, om samen herinneringen op te halen en nieuwe herinneringen te creëren. Dat is in een notendop waar Mark en zijn moeder Jacqueline van Buitengewoon Brabant voor de volle 100 procent achter staan.

Hoe het was

Jacqueline: "In 1985 werd de toenmalige kampeerboerderij opgericht door mijn vader Toon. Eerst fungeerden de gebouwen als opslag voor tapijten op rol, Toon verkocht vanuit hier ook de tapijten. Op een gegeven moment is hij om gezondheidsredenen gestopt met de verkoop en opslag van de rollen tapijt en aangezien hij een zelfstandig ondernemer was, had hij dus geen recht op een uitkering. Vandaar dat hij de kampeerboerderij is begonnen." En die keuze heeft Toon beslist geen windeieren gelegd. De Vrije Lust was decennialang dé plek waar scholen, scouting en andere verenigingen enkele dagen heerlijk in de vrije natuur konden ontspannen en een hoop lol konden beleven met elkaar. In 1994 hebben Jacqueline en haar man Johnny alles overgenomen van Toon. "Er waren destijds twee grote slaapzalen, vier wc's en vier douches. Door de jaren heen hebben er wat kleine verbouwingen plaatsgevonden, maar de kern is hetzelfde gebleven. Nu wij de kampeerboerderij alweer 26 jaar gerund hebben is het tijd voor de volgende generatie", legt Jacqueline uit.

> 'Ik wilde graag een eigen bedrijf oprichten'

Hoe het wordt

Mark, die dit jaar zijn HBO-opleiding heeft afgerond, had eigenlijk andere toekomstplannen, maar omdat deze uiteindelijk niet doorgingen, speelde hij met de gedachte om de kampeerboerderij over te nemen en het dan wel compleet anders aan te gaan pakken. Mark: "Ik wilde graag een eigen bedrijf oprichten en thuis lagen goede kansen maar ik wilde echt opnieuw beginnen met een nieuwe naam en voor een andere doelgroep."

Buitengewoon Brabant beschikt na de verbouwing over zes slaapkamers waarvan vier kamers voor zes personen geschikt zijn en twee kamers voor drie personen. Elke kamer heeft een aparte sanitaire ruimte met wc, wastafel en douche. Verder komt er een hele grote algemene ruimte met een flinke zithoek, tv, eettafel, keuken en een overkapping met loungehoek en een gezellig zitje op het veld buiten. Tenslotte zijn de speeltoestellen voorzien van een nieuw likje verf en is het aantal parkeerplaatsen maar liefst verdubbeld!

Mark: "Het coronavirus heeft ons allen laten merken hoe belangrijk samenzijn is. Het geeft mij een goed gevoel de schakel te mogen zijn die ervoor zorgt dat de groepen hier gezellig samen kunnen zijn en kennis kunnen maken met het prachtige Oergebied."

Buitengewoon Brabant: landelijk en vrij, maar tóch dichtbij!

BUITENGEWOON BRABANT

Buitengewoon Brabant opent haar deuren in het paasweekend en is dan het hele jaar geopend voor familie- en vriendengroepen. Ook zakenmensen zijn van harte welkom bij deze unieke en moderne groepsaccommodatie. Buitengewoon Brabant is dan ook hét adres voor vergaderingen, teambuilding, teamuitjes en workshops!

Wij zijn op zoek naar een

FACILITAIR MEDEWERKER NACHT

Heb jij een flexibele en dienstverlenende instelling?

Staan handhaving van huisregels en normen en waarden bij jou hoog in het vaandel?

Een technische achtergrond is een pré en nachtdiensten zijn voor jou geen probleem.

Werkzaamheden

Als facilitair medewerker ben jij verantwoordelijk voor allerlei facilitaire, technische en huishoudelijke zaken.

Divers kluswerk, schoonmaak- en onderhoudswerkzaamheden, daarnaast bewaken van het pand.

Kortom een handige duizendpoot.

Interesse? Mail dan je cv en korte motivatie naar administratie@thermaeson.nl

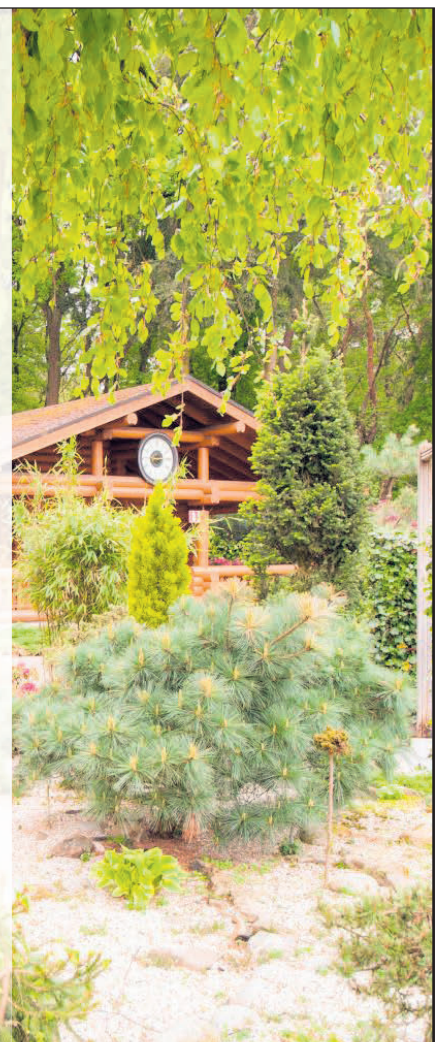

Voor meer informatie kijk op onze website onder vacatures

2020, wijzigingen voorbehouden

THERMAE SON WELLNESS & HEALTHRESORT

Select Wellness Group

Thermaelaan 2 5691 PM Son en Breugel tel. 0499 476383 www.thermaeson.nl info@thermaeson.nl

VACATURE

Wij zijn per direct op zoek naar

TECHNISCH MEDEWERKER

Voor de installatie van haarden, kachels en aanverwante werkzaamheden. Bij voorkeur een vakkundige timmerman met bouwkundig inzicht, die netjes kan werken en klantvriendelijk is.

Indien u belangstelling heeft in dit mooie afwisselende werk, dan is dit uw kans. Wij ontvangen graag uw sollicitatie met c.v. Mail naar info@vankesselkachels.nl of bel met 0413-262377

van Kessel open haarden & kachels

www.vankesselkachels.nl

A. Bedafseweg 14, 5406 TM Uden | T. (0413) 262377 | E. info@vankesselkachels.nl

De teloorgang van Zw en de vele goed

HEESWIJK-DINTHER - Volgend jaar viert zwemvereniging Gorgo uit Heeswijk-Dinther haar 50-jarig bestaan. De club heeft daarmee ruimschoots het zwembad overleefd dat aanleiding gaf tot oprichting ervan. De fundamenten van openluchtzwembad De Meerdonk aan de Zandkant werden in 1970 gelegd, nadat de destijds nog zelfstandige gemeente besloot werk te maken van deze al jaren rondzingende wens. Vanaf begin jaren '70 tot eind jaren '80 werden er meters gemaakt. Toen viel het doek. De herinneringen zijn echter levendig.

Tekst: **Wendy van Lijssel**

In aanloop naar het realiseren van De Meerdonk, werden daarover in een goed gelezen huis-aan-huis blad talloze berichtjes geschreven. Naast de mededeling dat de gemeente grond en financiële middelen beschikbaar stelde, werd hierin ook melding gemaakt van de noodzaak van een eigen bijdrage door inwoners. Dit diende fl. 50.000,- tot fl. 60.000,- in het laatje te brengen. Gerekend werd op fl. 10,- per inwoner en ongeveer fl. 50,- voor een gezin. Tijdens een drukbezochte bijeenkomst in mei 1970 werden alle plannen uit de doeken gedaan.

Zwemvierdaagse Foto: **Marjan van der Kuijl**

DE HOOFDBADMEESTER

In juni 1971 werd zwembad De Meerdonk geopend. Rob van der Kuijl werd aangesteld als hoofdbadmeester. Genoemde is helaas overleden, maar zijn weduwe Marjan weet het nog heel goed. "Rob had alle benodigde zwembevoegdheden gehaald op cursussen in Brabant. Hij was badmeester op een zwembad in Rijssen. Daar raakte hij op enig moment in gesprek met iemand uit Heeswijk-Dinther. Hij vertelde Brabant leuk te vinden en er zelfs te willen wonen. Vervolgens werd hij gebeld met de vraag hoofdbadmeester te worden in Heeswijk-Dinther. Een week later volgde een sollicitatiegesprek. Toen hij buiten kwam had hij de baan", blikt ze terug. Rob werd bijgestaan door onder andere Carla van Hout. "Wij gaven 's morgens voor schooltijd al zwemlessen. Ook gaven we zwemles aan leerlingen van de plaatselijke LHNO", herinnert ze zich. Samen met Rob en enkele anderen fanatieke zwemmers, bedacht ze dat er een zwemclub moest komen. "Met hulp van onder andere Kees van den Broek, Harrie van de Wijgert en Adrie van de Braak werd de club opgericht", weet Carla. Zo ontstond Gorgo. Carla verzorgde er nog enkele jaren de trainingen.

Zwemvereniging Gorgo doorstond de tand des tijds. Eduard van Creij sloot zich enkele jaren na de oprichting aan. Hij is nog steeds een trouw lid. "We trainden alleen in het seizoen. Als het zwembad sloot, zat het er voor ons ook op. Na enkele jaren gingen we in de winter naar een binnenbad in Uden. In de zomer gingen we dan weer naar het buitenbad. Uiteindelijk zijn we daar het hele seizoen gaan trainen. Dat doen we nog steeds", blikt hij terug. Daarbij had Eduard ook op ander vlak te maken met het zwembad. Als gemeentewerker was hij er samen met collega Piet(je) van Lijssel vaak voor onderhoudswerkzaamheden maar: "We zijn ook eens gevraagd om samen artiesten aan te kondigen tijdens de Zwemvierdaagse", weet hij nog.

DE ZWEMVIERDAAGSE

De Zwemvierdaagse was direct een groot succes en werd aangekleed met allerlei randactiviteiten. Exacte jaartallen ontbreken. De bedoeling was uiteraard om gedurende vier dagen twintig baantjes te trekken in het 25-meter bad. Aan het einde van de 'rit' werd een medaille ontvangen. Terwijl er door het diepe 'geploegd' werd, waren er in het andere bad en op de ligweide andere festiviteiten. Er kwam een frietkar en een grote feesttent waarin van alles te beleven viel. Zo waren er optredens van artiesten zoals de destijds bekende Sandy, maar ook de populaire Meneer Cactus en de sterkste man van Nederland kwamen voorbij. Mensen konden deelnemen aan spijkerbroekhangen, het Rad van Fortuin en de brandweer zorgde voor een schuimparty. Ook was er een variant van Te Land, ter zee en in de lucht. Aan 'fiets 'em erin' en 'Met glans van de schans' wordt met een lach teruggedacht. Vanwege het behalen van de originaliteitsprijs of omdat er vooraf iemand met een grote mond 'in zijn goede kleding' in het water viel...

Altijd veel plezier bij zwemvereniging Gorgo

"Fiets 'em erin

PERSONEEL

Gerda van de Braak-van de Wijgert en Joke van Lijssel werkten beiden van 1977 tot en met 1979 bij het zwembad. Eerstgenoemde gaf er zwemles en laatstgenoemde was er kassajuffrouw. "Ik was en ben lid van Gorgo. Omdat ik goed kon zwemmen, aangesloten was bij de reddingsbrigade elders, en papieren had als jeugdinstructrice werd ik gevraagd om toezicht te houden. Ik had niet de juiste papieren, maar ben die toen wel gaan halen", blikt Gerda terug. Ze verzorgt tot de dag van vandaag zwemles. Vooral de zwemlessen 's morgens staan haar nog helder voor de geest. "Dat was van 7.00 uur tot 7.20 uur en van 7.30 tot 07.50 uur. Het was altijd ontzettend koud. De damp sloeg gewoon van het water. Wij stonden met dikke jassen aan les te geven", lacht ze en vervolgt: "Tijdens het schoolzwemmen kwamen de kinderen met bussen. Wij stonden met drieën les te geven. Eentje in het ondiepe, het middenbad en bij het diepe. Daar moest afgezwommen worden. Ook met schoolzwemmen kon je toen diploma A en/of B halen." Naast lessen aan kinderen, werd er ook zwemles aan volwassenen gegeven. Tijdens schooltijden waren er veel trimmers die er hun baantjes trokken.

Met glans van de schans
Foto: **Ton van den Berg**

Joke zat aan de kassa. Voor publiek ging het zwembad doordeweek na de zwemlessen open. Van 8.00 tot 19.30 uur kon je er terecht. Een los kaartje kostte fl. 1,75. Er waren familie- en losse abonnementen. Deze werden handmatig geplastificeerd. "Als ik klaar was nam ik de verdiensten gewoon op de fiets mee naar huis om het aansluitend te storten bij de bank. Pinautomaten bestonden nog niet en gevaarlijk werd dat niet gevonden", blikt ze terug. Ook was er de verkoop van badpakken voor degene die vergaten er een mee te brengen. "Wij kregen een klein gedeelte van de opbrengst. Dat ging in een personeelspotje. Maandelijks legden we daar zelf ook iets in. Het einde van het seizoen werd besloten met een etentje."

Ook badmeester Gerrit Verhoeven blikt terug. "Ik werd in 1978 aangenomen na een bijzonder sollicitatiegesprek in toenmalig café Jan van Erp. We begonnen

embad De Meerdonk
e herinneringen

Foto: **Hein van Creij**

Foto: **Hein van Creij**

Foto: **Marjan van der Kuijl**

‘We begonnen met koffie en eindigden met een pilsje’

met koffie en eindigden met een pilsje. De zwemlessen waren leuk. De sportdag was echter het hoogtepunt van het jaar. De voorbereidingen en uitvoering ervan werd door zwembadmedewerkers gedaan. Er stond niet veel op papier. Uiteindelijk heb ik een draaiboek gemaakt. In die dag zat zelfs een door ons uitgezette speurtocht buiten het zwembad", herinnert hij zich. Naast veiligheid in en om het bad was er veel aandacht voor de waterkwaliteit. “Elke dag werd de PH-waarde gemeten. Omdat de dispenser het begeven had was die op een dag verre van goed. Omdat het een drukke dag zou worden, moest er iets gebeuren. Vervolgens hebben we de jerrycans met chloor en zoutzuur zo het bad in gekiept. Het werd gemeten, goed bevonden en zwemmen maar", lacht Gerrit.

Foto: **Joke van Lijssel**

Velen herinneren zich het zwembad nog. Het snoepwinkeltje waar de roze koeken en schuimblokken niet aan te slepen waren. De indringende boodschap niet te rennen omdat het met natte badgasten overal glad was. De glijbaan en de waterspuitende vis bij het poeliebadje. De toren waar je bij voorkeur niet moest wezen, want dan had je iets verkeerd gedaan. Het tackelen en ingraven op de berg en de enkeling die het waagde 's nachts over het hek te klimmen om een duik te nemen.

Wat in alle verhalen overheerst is het plezier van zowel badgangers als personeel. Dat het bad ten onder ging, om maar eens in termen te blijven, had allerlei oorzaken, waarbij vooral het structurele tekort op de exploitatie zorgde voor het vallen van het doek. Wat rest zijn mooie herinneringen...

Noot: *Er is geen zwaar historisch onderzoek verricht naar bovenstaande. Dit verhaal is opgetekend aan de hand van herinneringen van mensen die een periode werkten bij zwembad De Meerdonk of er recreëerden. Zoals iedereen weet; herinneringen kleuren*

Marian Vijfvinkel

‘Van het ene op het andere moment stond alles stil’

HEESWIJK-DINTHER - **Via het magazine ‘Recht uit het hart’ deelt Laverhof verhalen uit de eerste periode van de coronacrisis. DeMooiBernhezeKrant mag drie verhalen publiceren die een binding met Bernheze hebben. Hierbij het derde en laatste verhaal.**

Tekst: **Anita Verkuijlen** Foto’s: **Wim Roefs**

Mevrouw Vijfvinkel (86) uit Eindhoven kwam bijna vijf jaar geleden in Cunera | De Bongerd wonen. Ze had al langere tijd last van geheugenproblematiek en kon niet meer op zichzelf wonen. Dochter en mantelzorger Marian woont in de buurt en dus was de familie blij dat hun moeder een woonplek dichtbij kon betrekken. Mevrouw Vijfvinkel is helemaal op haar plek in Cunera.
In het voorjaar brak de coronacrisis uit en werd alles anders.

“Als een ouder aan dementie lijdt, wordt er veel van je afgenomen”, zegt Marian Vijfvinkel. “Het goede contact dat je had verdwijnt. Herinneringen kun je niet meer samen delen, je kunt niet meer op een ouder bouwen. Zij worden juist afhankelijk van jou. Het enige dat je kunt doen is hen zo goed mogelijk bij het dagelijks leven blijven betrekken. Toen in het voorjaar de huizen van Laverhof vanwege de coronapandemie op slot gingen, voelde het alsof het laatste beetje dat wij nog met haar deelden ons ook werd afgenomen. Verschrikkelijk was het. Ik was gewend dagelijks bij haar over de vloer te komen. Van het ene op het andere moment stond alles stil. Het ging allemaal zo snel. Mijn broer, zus en ik moesten toen echt even schakelen.

Via de app CarenZorgt werden we op de hoogte gehouden hoe het met onze moeder ging. Er werd veel en goed gerapporteerd, dat was fijn. Ook konden we bellen om op de hoogte te blijven. We lazen dat zij vooral ’s nachts onrustig was en ging dwalen. Ik kan bijna niet uitleggen hoe erg ik dat vond. Ik vroeg

> “Eindelijk kon ik weer even door haar haren kroelen

me af of ze in paniek was, of ze zich afvroeg waar wij waren, of ze bang was. Normaal gesproken zou ik er de volgende dag naartoe gegaan zijn om haar gerust te stellen. Dat ging nu niet.”

Machteloos

“Wij voelden ons ronduit machteloos. Vooral ook omdat we niet wisten hoe lang dit ging duren. Ik zat thuis en kon niks doen. Niet meer haar hand vastpakken. Geen liedjes van vroeger voor haar zingen. Vreselijk. Echt vreselijk.

Het enige lichtpuntje dat ik had, was de wetenschap dat zij door een heel fijn zorgteam werd verzorgd. Met name Marleen en Ellen waren veel bij haar en kenden haar goed. Ik was blij dat ze hier al ruim viereneenhalf jaar woonde, zodat de verzorgenden echt wisten wie ze was en wat ze nodig had.

Ik had veel contact met hen, dat stelde mij gerust. Zij begrepen erg goed dat het voor ons ook moeilijk was. Ze leefden en dachten met ons mee. Zij deden heel erg hun best om er voor iedereen het beste van te maken. Ik raakte ervan overtuigd dat niemand aan zijn lot zou worden overgelaten. Dat voelde goed.

Soms stuurden zij mij een filmpje van moeder, waarop te zien was dat zij haar hand vasthielden, zoals wij ook altijd doen. En zo gek; ik was blij te zien dat mijn moeder deze aandacht kreeg, dankbaar zelfs, maar ik voelde op de een of andere manier ook een soort van jaloezie. Erg onredelijk natuurlijk, maar ik voelde het wel.

Hoe langer de situatie voortduurde, hoe meer ik wel eens dacht: Wie zijn anderen om ons te zeggen dat wij niet naar binnen mogen? Dan dacht ik aan de verwarring die ik op haar gezicht gezien had en kon ik het wel uitschreeuwen van ellende. Maar het was zoals het was, daar kon niemand iets aan doen.”

Pure paniek

“Mijn moeder werd verkouden en kreeg koorts. Volgens het protocol betekende het dat zij met deze klachten naar de speciale corona-afdeling moest. Ik dacht: nu is het klaar. Ik wist dat daar al veel mensen waren overleden. We voelden pure paniek.

Mijn moeder heeft CARA, dus haar klachten hoorden een beetje bij haar. Om die reden hebben we met Ellen kunnen afspreken dat mijn moeder op haar kamer zou blijven, om aan te kijken hoe haar verkoudheid zou verlopen. Met cameratoezicht werd ze in de gaten gehouden. Na vijf dagen was zij klachtenvrij en mocht ze weer over de gang lopen. Ze had geen corona. De opluchting was groot.

Omdat de situatie van een gesloten huis zo onwerkelijk was, bleef ik in angst leven. Je ziet het nieuws en vraagt je af waar het gaat eindigen. Voor iedereen was dit de eerste keer, niemand had de juiste antwoorden. Die onzekerheid droeg ik dag en nacht met mij mee.”

Een kwartiertje bij het tuinhek

“Op een gegeven moment mochten we moeder achter het tuinhek een kwartiertje zien. Dan stond zij in de tuin op afstand en zongen wij liedjes voor haar. Ze reageerde er niet op; dat was pijnlijk. Maar we hadden haar in ieder geval wel kunnen zien. Wat was ze veel afgevallen!

Daarna mocht ik één keer per week een kwartier met haar wandelen, in de rolstoel. Helemaal ingepakt met schort, mondkapje en handschoenen, liep ik dan achter haar. Eindelijk kon ik weer even door haar haren kroelen. Haar hand vasthouden, weliswaar met handschoenen aan. Ik voelde bij haar een stukje herkenning. Toen ik thuiskwam ben ik in huilen uitgebarsten. Maar het was een stap in de goede richting.”

Weer ademhalen

“Uiteindelijk zijn we er met ons allen doorheen gekomen. Toen het huis weer openging kon ik weer ademhalen. Het is nog altijd niet zoals voorheen, maar dagelijks bezoek is weer mogelijk. Wij zijn zo dankbaar dat we onze moeder nog hebben. Maar wat is er hier in huis veel leed geleden; onvoorstelbaar.

Nu de tweede coronagolf is ingezet houd ik opnieuw mijn hart vast. Toch ben ik ervan overtuigd dat het dit keer anders zal gaan. De huizen van Laverhof gaan niet opnieuw op slot. Mensen die besmet zijn, zullen direct geïsoleerd worden. Dat is goed. Er is veel geleerd van de vorige situatie. Je kunt mensen niet afsluiten van de wereld, daar wordt het leed alleen maar groter van.

> ‘Er kan nu **ADEQUATER** en **VEEL SNELLER** gehandeld worden’

Er kan nu adequater en veel sneller gehandeld worden. Ik ben ervan overtuigd dat ze het hier aankunnen. We zullen er nog een keer doorheen moeten. Maar dat kunnen we. Met ons allen!”

Nieuwe vloer nodig?

BEL VOOR EEN AFSPRAAK BIJ U THUIS!

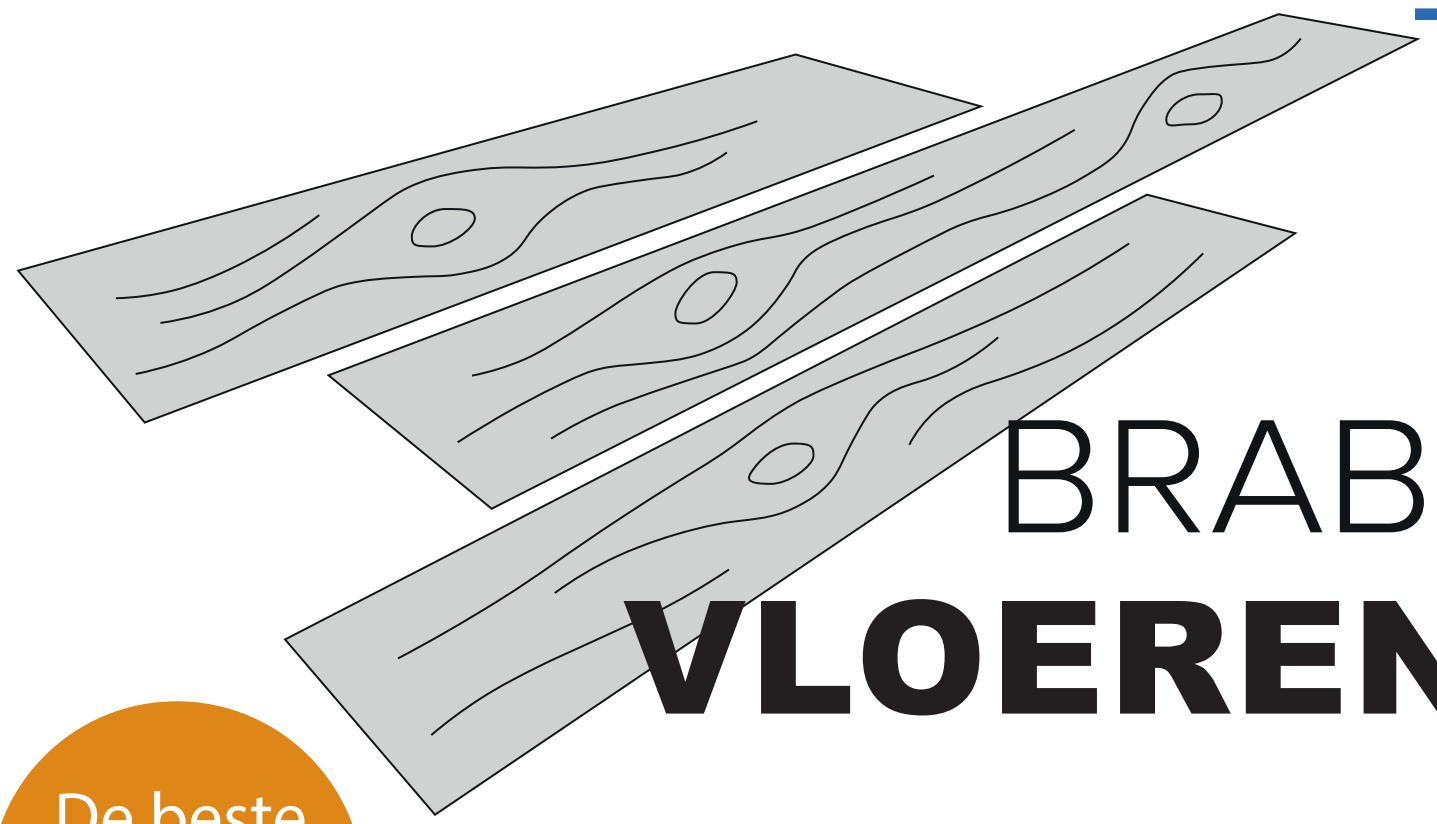

BRABANT
VLOEREN
& RAAMDECORATIE

De beste wensen voor 2021

Canadabaan 7a - 5388 RT Nistelrode - **0412-745072**

www.brabant-vloeren.nl

WAT DOE JE ALS JE BOVENOP DE PEELRANDBREUK WOONT?

Dan maak je van je landbouwgrond natuurgrond, om de unieke wijstgronden te herstellen

Tekst: **Anita van den Bogaart** Foto's: **Edwin Hendriks**

NISTELRODE - **Voormalig melkveehouder Eric van Dijk en echtgenote Elly - ouders van vier volwassen kinderen waarvan er nog een thuiswoont - kochten zo'n acht jaar geleden het pand met melkveebedrijf achteraan de Heuvelstraat. Het huis en de stallen werden verbouwd tot vakantiewoning en -appartement en omgedoopt tot 'Bij Jans & Frans', naar de namen van de oorspronkelijke bewoners. Eric en Elly bouwden een nieuw huis, en nog bleef er een flinke lap grond over. De vraag was: wat daarmee te doen? Het unieke van het perceel is dat het bovenop de Peelrandbreuk met de daarbij horende wijstgrond ligt. En zo ontstond het plan voor het herstelproject van deze wijstgrond.**

Eric kan zijn ervaring goed gebruiken voor dit project

PEELRANDBREUK EN WIJSTGROND

Maar wat is dat nu precies, wijstgrond? Het ontstaan ervan heeft alles te maken met de breuklijn. Deze breuklijn vormt een steilwand - voornamelijk ondergronds, maar ook een gedeelte bovengronds - en blokkeert het vrij doorstromen van grondwater. Dit water wordt vervolgens opgestuwd naar de oppervlakte. En dan krijg je het unieke wijstverschijnsel: de hogere delen van het land zijn het natste en lager gelegen delen zijn juist droger, wat normaal gesproken precies andersom is.

NATUUR

Het omvormen moest notarieel worden vastgelegd. Het project werd vormgegeven door Areal en mede mogelijk gemaakt door het Groen Ontwikkelingsfonds Brabant. Er is al een enorme vijver gegraven, die vanzelf volstroomt met kwelwater. Eric: "Het perceel moet vernatten, de sloten zijn hiervoor al afgedamd. Er zijn 600 struiken geplant, en er komen nog 25 bomen, extra sloten en een schuine oever waar de oorspronkelijke vegetatie terug kan komen. Met het inzaaien van een bloem- en kruidenrijke grassoort en wat koeien en kleinvee erin wordt het puur natuur."

> "Het omvormen moest notarieel worden vastgelegd

KOEIEN

Waarbij Eric toch weer een beetje teruggaat naar zijn roots: de koeien. Eric: "Ik fok voor de hobby Marchigiana-koeien. Dat is een heel speciaal ras, ze zijn helemaal wit met alleen een zwarte staartpluim en een zwarte tong.

> 'Ik wil de koeien straks in dit gebied laten grazen'

Ze worden heel groot, en het vlees heeft een erg laag cholesterolgehalte en weinig vet. Ik wil deze koeien straks in dit gebied laten grazen." Voor de toeristen in hun vakantieverblijf is het project ook van toegevoegde waarde. Zij krijgen tekst en uitleg over de breukrand en het wijstverschijnsel en kunnen dit met eigen ogen aanschouwen. En Eric en Elly? Zij genieten iedere dag van het uitzicht vanuit hun huis op dit bijzondere stukje aarde. Dankzij hen in ere hersteld.

EXTRA GOEDKOOP

VARKENSHAAS CULINAIR
Naturel, gekruid of gemarineerd
Per 500 gram

~~5,99~~ - ~~8,45~~

4 49

Kilo 8,98

Geldig t/m 5 januari 2021

Jumbo Wiegmans Heesch, Schoonstraat 8
Jumbo Nistelrode, Parkstraat 10

Hallo JUMBO

14 december 2020

Rijksoverheid

Coronaregels

Vanaf 15 december 2020 tot en met tenminste 19 januari 2021

Heb je klachten? Laat je testen

1,5 M. Houd afstand

Is het druk? Ga dan weg

Nies en hoest in je elleboog

Was je handen

Werk thuis, tenzij dat niet kan

Draag een mondkapje waar verplicht

Thuis: +2 Max. 2 gasten per dag

24, 25 en 26 december: +3 Max. 3 gasten per dag

Buiten: 2 Max. 2 mensen of 1 huishouden; ✗ Pretpark en dierentuin

Publieke binnenruimtes: 2 Max. 2 mensen of 1 huishouden; ✗ Museum; ✗ Bioscoop; ✗ Bibliotheek; ✗ Zwembad en sauna; ✗ Evenementen

Sport: 2 Max. 2 mensen buiten op 1,5 meter; ✗ Binnensport en groepsles; ✗ Wedstrijden

Horeca: ✓ Afhalen; ✗ Restaurant en cafe

Winkels: ✓ Winkels voor verkoop levensmiddelen; ✓ Apotheek en drogist; ✗ Kledingwinkel; ✗ Warenhuis; ✗ Tuincentrum; Geen verkoop na 20.00 uur

Onderwijs en kinderopang: ✓ Onderwijs op afstand; ✗ Kinderopvang

Contact-beroepen, zoals: ✓ Fysiotherapeut; ✗ Kapper; ✗ Rijinstructeur

De maatregelen voor onderwijs en kinderopvang gelden van 16 december tot en met tenminste 17 januari.

Reis zo min mogelijk: ✓ Blijf zoveel mogelijk thuis; ✓ Noodzakelijk gebruik Openbaar Vervoer; ✗ Reis niet naar het buitenland; ✗ Boek geen reis tot half maart

alleen samen krijgen we corona onder controle

Meer informatie en uitzonderingen:
rijksoverheid.nl/coronavirus
of bel 0800-1351

PRAKTISCHE INFORMATIE

De Misse 6, Postbus 19
5384 ZG Heesch
Tel.: 0412-45 88 88
Voor storingen in openbare ruimte buiten openingstijden:
06-53 94 65 69
gemeente@bernheze.org
www.bernheze.org

Gemeentehuis
Maandag, dinsdag, donderdag en vrijdag: 8.30-12.30 uur
Woensdag: 13.30-19.00 uur
De gemeente werkt op afspraak

Milieustraat
De Morgenstond 4
Heeswijk-Dinther, tel.: 0412-45 88 88
woensdag 13.00-18.00 uur
vrijdag 13.00-18.00 uur
zaterdag 8.30-14.00 uur

Groendepots
Fa. Van Schaijk, Berghemseweg 13
Nistelrode
Fa. Dijkhoff, Lariestraat 25
Heeswijk-Dinther
woensdag: 13.00-18.00 uur
zaterdag: 8.30-14.00 uur

AGENDA

t/m 31 december 2020
Aanmelden mantelzorg-waardering

Aangepaste openingstijden

Gemeentehuis
24 december:
vanaf 12.30 uur gesloten
25 december: gesloten
31 december:
vanaf 12.30 uur gesloten
1 januari: gesloten

Milieustraat
25 december: gesloten
26 december: gesloten
1 januari: gesloten

Groendepots
26 december: gesloten

VACATURE

We zijn op zoek naar:
- WABO-Adviseur
- Beleidsmedewerker Verkeer en Vervoer

Meer info en solliciteren op www.werkeninnoordoostbrabant.nl

Naar de gemeente?

Maak altijd een afspraak
0412-45 88 88

Beste inwoners van Bernheze,

Ook in onze gemeente hebben we sinds dinsdag 15 december allemaal te maken met een lockdown. Hierdoor zijn gezinnen meer samen thuis. Dat kan heel gezellig zijn, maar het kan ook minder fijn zijn. In sommige gezinnen kunnen spanningen hoog oplopen, en soms zelfs tot geweld leiden. De plek die de veiligste plek op aarde moet zijn – thuis – kan dan voelen als een gevangenis waaruit geen ontsnappen mogelijk is. Dit kunnen we niet laten gebeuren. Daarom vraag ik uw speciale aandacht.

Leeft u zelf in een zorgelijke situatie van huiselijk geweld of kindermishandeling? Of maakt u zich zorgen om iemand anders? Kom in actie! U kent vast de slogan: "Het houdt niet op, totdat je iets doet". Dat is echt zo! U kunt iets doen door erover te praten of advies te vragen.
Op de website www.ikvermoedhuiselijkgeweld.nl vindt u informatie en tips. U kunt ook altijd terecht bij Veilig Thuis via telefoon 0800 2000 of de chat op www.veiligthuis.nl. De medewerkers van Veilig Thuis staan voor u klaar met een luisterend oor en bespreken samen met u hoe het geweld gestopt kan worden.

Laten we ons samen sterk maken voor een 'veilig thuis' voor iedereen. Juist in deze tijd.

Marieke Moorman
Burgemeester

Wanneer halen wij uw afval op?

U ziet het in de Afvalwijzer app!

U vindt alle informatie over ophaal-/inzameldagen en scheiden van afval snel en overzichtelijk in de Afvalwijzer app. Via deze app kunt u ook een melding doen, bijvoorbeeld als uw afval niet is opgehaald of als uw container of chip kapot is.

Hoe kom ik aan deze app?
- Download de Afvalwijzer app uit de appstore van uw smartphone of tablet.
- Vul de postcode en het huisnummer in van uw adres.
- Zet eventueel notificaties aan. U krijgt dan een bericht als u uw afval buiten moet zetten.

IN DE AFVALWIJZER APP ZIET U PRECIES WANNEER DE VUILNISWAGEN BIJ U LANGSKOMT

Heeft u geen geschikte telefoon of wilt u de afvalwijzer liever op papier? Dan kunt u de Afvalkalender voor 2021 vinden op www.bernheze.org/afvalkalender.

Heeft u hulp nodig bij het downloaden van de app of printen van de kalender, bel dan de gemeente, telefoon 0412-45 88 88.

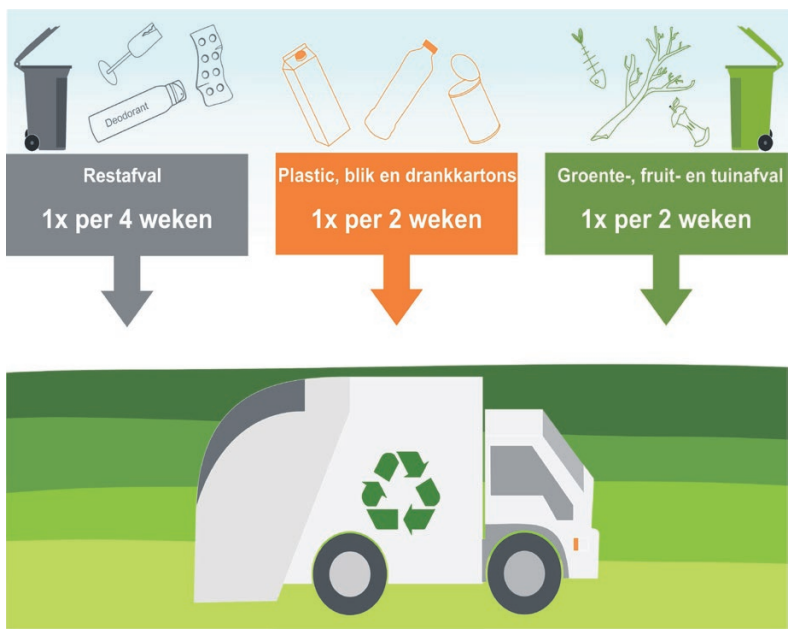

OPROEP

Ben jij tussen de 10 en 24 jaar en woon je in de gemeente Bernheze? Dan zijn wij op zoek naar jou!

Help mee
Ondanks alle coronamaatregelen zijn we druk bezig om juist voor jou deze tijd wat leuker te maken.

Dat kunnen we natuurlijk niet alleen. Daar hebben we jouw hulp bij nodig.

Deel jouw idee
Heb jij een leuk idee, ben je creatief of wil je met ons meepraten over wat we wél kunnen doen? Mail je idee naar: gemeente@bernheze.org of ingridengelbart@ons-welzijn.nl.

Aan de slag
Je kunt dit doen tot 19 januari 2021. Daarna gaan we met alle inzendingen aan de slag om er een mooi begin van het nieuwe jaar van te maken.

Oproep stemmentellers

Tweede kamer verkiezingen 17 maart 2021

Op 17 maart 2021 zijn er Tweede Kamerverkiezingen. Wij zijn op zoek naar stemmentellers. Lijkt je dit leuk, meld je aan!

Aanmelden
Wij hebben juist nu extra mensen nodig! Wil je je opgeven? Doe dit dan vóór 15 januari via: https://bernheze.mijnverkiezing.nl/mijnverkiezing/auth/register. Nadat wij alle aanmeldingen hebben ontvangen, krijg je op tijd bericht of je wel of niet op een stembureau geplaatst kan worden.

Vergoeding
Teller: € 60,- (één avond)

Heb je een vraag?
Stuur dan een e-mail naar verkiezingen@bernheze.org.
Kijk voor meer informatie op www.bernheze.org (zoekterm: stembureau).

Kledingcontainers tijdelijk gesloten

De kledingcontainers in de gemeente Bernheze zijn tijdelijk gesloten. Bewaar uw kledingzakken zolang thuis.

We vragen u vriendelijk om de zakken niet naast de container te zetten.

Vervanging leidingen

In week 1 vervangt de Firma Hurkmans verschillende leidingen voor Brabant Water en Enexis in de wijk Graaf Wernerstraat E.O.

Overlast is helaas onvermijdelijk. De werkzaamheden duren ongeveer 4 tot 5 maanden.

Geen kerstboomverbranding

Wat kunt u doen met uw oude kerstboom?

Dit jaar is er geen kerstboomverbranding in Bernheze, omdat we door de coronamaatregelen helaas geen evenementen kunnen organiseren.

Lees in dit bericht wat u kunt doen met uw oude kerstboom.

Gft-container
U kunt uw boom zelf verzagen en in uw gft-container doen.

Wegbrengen
U kunt de boom ook wegbrengen naar een van de groendepots in de gemeente.

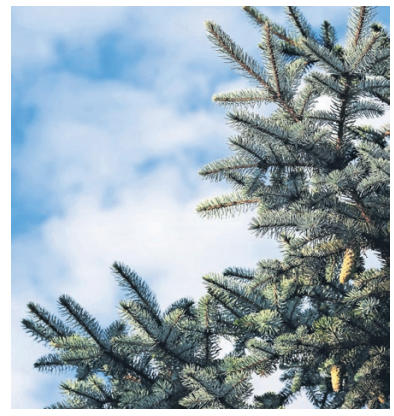

OFFICIËLE BEKENDMAKINGEN

Wilt u op de hoogte blijven van de bekendmakingen uit uw buurt? Meld u op www.overheid.nl aan voor de e-mailservice. U hoeft alleen uw e-mailadres en postcode(gebied) in te vullen.

Algemene Plaatselijke Verordening (APV)

Melding maken uitweg
Er is melding gemaakt op grond van artikel 2:12 lid 1 onder a van de APV Bernheze 2018, voor:
- Het verplaatsen van een inrit aan het Donzel 6 in Nistelrode. Deze meldingen zijn geaccepteerd en verzonden op 15 december 2021.

Procedures 1a, 4a en 7a zijn van toepassing

Wet ruimtelijke ordening

Vastgesteld bestemmingsplan Hanenbergsestraat ong. (naast 3) Loosbroek
Het college van burgemeester en wethouders maakt bekend dat in de gemeenteraadsvergadering van 10 december 2020 het bestemmingsplan 'Hanenbergsestraat ong (naast 3) Loosbroek' ongewijzigd is vastgesteld. Het plan is te raadplegen op www.ruimteljikeplannen.nl onder code NL.IMRO.1721.BPHanenbergsestrnabij3-vg01.
Inhoud: Het plan behelst het toevoegen van een ruimte-voor-ruimtewoning op een thans nog onbebouwd perceel.
Inwerkingtreding: Het vaststellingsbesluit en daarmee het bestemmingsplan treedt de dag na afloop van de beroepstermijn in werking, tenzij binnen de beroepstermijn een verzoek om voorlopige voorziening wordt ingediend. In dat geval treedt het bestemmingsplan niet in werking voordat op dit verzoek is beslist.
Procedures 1b, 5b en 7b zijn van toepassing

Vastgesteld bestemmingsplan Poststraat ong. (nabij 1a) Heeswijk-Dinther
Het college van burgemeester en wethouders maakt bekend dat in de gemeenteraadsvergadering van 10 december 2020 het bestemmingsplan 'Poststraat ong (nabij 1a) Heeswijk-Dinther' gewijzigd is vastgesteld. Het plan is te raadplegen op www.ruimteljikeplannen.nl onder code NL.IMRO.1721.BPPoststrnabij1a-VG01.
Inhoud: Het plan behelst het toevoegen van een ruimte-voor-ruimtewoning op een thans nog onbebouwd perceel. Er heeft in het kader van ingediende zienswijzen een nieuw onderzoek plaatsgevonden naar de spuitzonering.
Inwerkingtreding: Het vaststellingsbesluit en daarmee het bestemmingsplan treedt de dag na afloop van de beroepstermijn in werking, tenzij binnen de beroepstermijn een verzoek om voorlopige voorziening wordt ingediend. In dat geval treedt het bestemmingsplan niet in werking voordat op dit verzoek is beslist.
Procedures 1b, 5b en 7b zijn van toepassing

Wet milieubeheer

Algemene maatregel van bestuur
De volgende meldingen als bedoeld in artikel 8.40 van de Wet milieubeheer (melding Activiteitenbesluit) zijn ingekomen:
Nistelrode
- De Oude Ros 18a
veranderen cateringbedrijf

Procedures 1a en 6 zijn van toepassing.

Wet algemene bepalingen omgevingsrecht

Reguliere procedure

Ontvangen aanvragen voor een omgevingsvergunning
Nistelrode
- Heescheweg 29
  Oprichten bedrijfspand
  Datum ontvangst: 10-12-2020
- Plan Zwarte Molen sectie L 1570
  Oprichten 15 huurwoningen
  Datum ontvangst: 17-12-2020
- Hazenveld ong. kavel 3
  Oprichten woning
  Datum ontvangst: 10-12-2020
- Hazenveld ong. kavel 13
  Oprichten vrijstaande woning
  Datum ontvangst: 10-12-2020
- Hazenveld ong. kavel 2
  Oprichten woning
  Datum ontvangst: 11-12-2020

Heeswijk-Dinther
- Hoofdstraat 17
  Afvoeren niet asbesthoudende golfplaten
  Datum ontvangst: 14-12-2020
- Hoofdstraat 17
  Afvoeren niet asbesthoudende golfplaten
  Datum ontvangst: 16-12-2020

Heesch
- Rembrandtstraat 4
  Veranderen voorgevel met oprichten pergola/tuinelement en uitvoeren dakrenovatie aan woning
  Datum ontvangst: 10-12-2020

Procedures 1a en 6 zijn van toepassing.

Besluiten

De volgende omgevingsvergunningen zijn verleend. Deze besluiten treden daags na verzending van het besluit in werking.
Heesch
- Loosbroeksestraat 1b
  Oprichten woning (balievergunning)
  Verzenddatum: 17-12-2020

Loosbroek
- Schaapsdijk ong. kavel 6 sectie D 1774 (naast nr.1b)
  Oprichten woning met bijgebouw
  Verzenddatum: 17-12-2020

Procedures 1a, 4a en 7a zijn van toepassing

Besluiten

De volgende omgevingsvergunning is geweigerd. Dit besluit zal daags na verzending van het besluit in werking treden.
Heeswijk-Dinther
- Meerstraat 45a
  Besluit geweigerde omgevingsvergunning voor handelen in strijd met regels ruimtelijke ordening en verbouw bedrijfswoning en brandveilig gebruik
  Verzenddatum: 17-12-2020

Procedures 1a, 4a en 7a zijn van toepassing.

Besluit Verdagen beslistermijn

De volgende omgevingsvergunningen is de beslistermijn verlengd met 6 weken. Deze besluiten zullen daags na verzending in werking treden.
Nistelrode
- 't Broek 10
  Plaatsen poort bij A-watergang
  Verzenddatum: 17-12-2020

Nistelrode
- Sectie I nr.797 nabij Kantje
  Realiseren van landschapselementen waarmee wijstverschijnselen zichtbaar worden
  Verzenddatum: 18-12-2020

Heesch
- Wilhelminalaan 28
  Uitbreiden woonhuis
  Verzenddatum: 17-12-2020

Procedures 1a, 4a en 7a zijn van toepassing

PROCEDURES

Openingstijden zie colofon

Inzage
Procedure 1a
U kunt de stukken gedurende zes weken tijdens openingstijden op afspraak inzien in het gemeentehuis in Heesch.
Procedure 1b
U kunt de stukken gedurende zes weken tijdens openingstijden op afspraak inzien in het gemeentehuis in Heesch en raadplegen op www.bernheze.org of www.ruimtelijkeplannen.nl.
Inspraak
Procedure 2
Iedereen kan binnen zes weken na publicatiedatum met een schriftelijke inspraakreactie aan het college van burgemeester en wethouders van Bernheze reageren op de stukken. Neem voor het indienen van een mondelinge inspraakreactie contact op met de betreffende afdeling.
Zienswijze
Procedure 3a
Belanghebbenden kunnen binnen zes weken na publicatiedatum schriftelijk een zienswijze indienen bij het college van burgemeester en wethouders van Bernheze. Neem voor het indienen van een mondelinge zienswijze contact op met de betreffende afdeling.
Procedure 3b
Iedereen kan binnen zes weken na publicatiedatum een schriftelijke zienswijze indien bij het college van burgemeester en wethouders van Bernheze. Neem voor het indienen van een mondelinge zienswijze contact op met de betreffende afdeling.
Bezwaar
Procedure 4a
Belanghebbenden kunnen binnen zes weken na verzenddatum van dit besluit bezwaar indienen bij het college van burgemeester en wethouders van Bernheze. Het bezwaar heeft geen schorsende werking.
Procedure 4b
Belanghebbenden kunnen binnen zes weken na publicatiedatum van dit besluit bezwaar indienen bij het college van burgemeester en wethouders van Bernheze. Het bezwaar heeft geen schorsende werking.
Beroep
Procedure 5a
Belanghebbenden kunnen binnen zes weken na publicatiedatum van dit besluit beroep indienen bij de sector bestuursrecht van de rechtbank, Postbus 90125, 5200 MA 's-Hertogenbosch. Het beroep heeft geen schorsende werking. Er zijn griffierechten verschuldigd.
Procedure 5b
Belanghebbenden kunnen binnen zes weken na publicatiedatum van dit besluit beroep indienen bij de Afdeling bestuursrechtspraak van de Raad van State, Postbus 20019, 2500 EA 's-Gravenhage. Het beroep heeft geen schorsende werking. Er zijn griffierechten verschuldigd.
Bezwaar-/beroepsmogelijkheid
Procedure 6
Er zijn geen bezwaar-/beroepsmogelijkheden.
Voorlopige voorziening
Procedure 7a
Belanghebbenden kunnen, gelijktijdig met een ingediend bezwaar- of beroepschrift, de voorzieningenrechter van de rechtbank verzoeken om een voorlopige voorziening te treffen. Er zijn griffierechten verschuldigd.
Procedure 7b
Belanghebbenden kunnen, aanvullend op een ingediend beroepschrift bij de Afdeling bestuursrechtspraak van de Raad van State, de voorzitter van de afdeling verzoeken om een voorlopige voorziening te treffen. Er zijn griffierechten verschuldigd.
Reageren
In een schriftelijke reactie moeten staan: de datum, de naam en het adres van degene die reageert, een omschrijving van het onderwerp, de reden waarom u bezwaar/zienswijze/bedenking indient en uw handtekening.

OOGcontact

wie is deze Bernhezenaar?

Stuur de oplossing voor a.s. maandag 12.00 uur naar info@demooibernhezekrant.nl onder vermelding van OOGCONTACT en maak kans op

5x 1/5 staatsloten

Ceelen
Kantoorboekhandel - Heesch
't Dorp 65, 5384 MB Heesch
0412-451782

Oplossing vorige week: Maja de Wolf uit Heesch

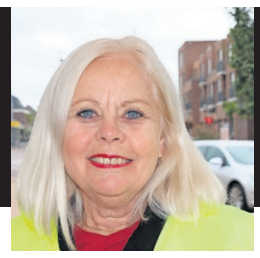

Winnaar: Gerrit van Dinther kan de staatsloten ophalen bij Kantoorboekhandel Paperpoint

Werknemers van Bernheze Media worden uitgesloten van deelname.

Bernheze Media

SUDOKU

	4			2	5			
9	2			7		5		4
		3	9			2	6	
	9	5			7		2	8
			8		9			
8	1		2			9	3	
	3	7			8	1		
6		9		1			5	3
			7	6			9	

MOOIBERNHEZERTJES

AANGEBODEN

PEDICURE NISTELRODE
(Medisch)
Ook bij diabetes/reuma.
Dorien Visser-Hanegraaf,
Vendelweg 6. 0412- 612118
of via app 06-44612521.
www.pedicurenistelrode.nl

OLIEBOLLENKRAAM
Plein 1969 Heeswijk-Dinther.
Tot en met 10 januari 2021.
Eerste en Tweede Kerstdag gesloten. Openingstijden:
oliebollenkraam.net
Mario & Christa Bok.
0413 292911
06 25416954.

VIDEOBANDEN DIGITAAL LATEN MAKEN?
1 videoband € 20,-.
2-9 videobanden € 15,-.
10+ videobanden € 12,50.
Opslag:
USB Stick 64 GB € 10,-.
Harddisk 500 GB € 40,-.
Harddisk 1 TB € 60,-.
(per film ongeveer 3 GB).
Of eigen opslag aanleveren.
Bel of app: Robbie van der Wijst
06-22 386 399.

TE HUUR

BEDRIJFSUNIT.EU
170 & 250 m² te Nistelrode
Afgesloten terrein.
Voorzien van overhead-deur.
Gezamenlijke toiletgroep en kantine.
Info: 06-46111667 of
www.bedrijfsunit.eu.

GEISOLEERDE OPSLAG-RUIMTE IN BERLICUM
Vanaf 175 m², 06-53338720.

OPSLAGUNITS IN NISTELRODE
Afmeting 24/40 of 48 m²
Geïsoleerd, verwarmd & Vorstvrij. Eigen toegang
Informatie 06-46111667 of
www.opslagunit.eu

TE KOOP

NIEUWE DESSO TAPIJTTEGELS
In allerlei kleuren/soorten. Grote voorraad, scherpe meeneemprijs.
Vanaf € 2,- per m². Duinweg 17, Schijndel, 06-23034594.
Ma-wo-do-vrij-za open,
di-, en za-middag op afspraak.

DE SPECIALE BRABANTSE WORSTENBROODJES
Heb jij ze al geproefd?
Zaterdag tussen 9.00-14.00 uur.
5 voor € 6,-!
Schoolstraat 10, Heeswijk-Dinther
www.despecialebrabantse worstenbroodjes.nl.

NIEUWE VLOER NODIG?
Openingsactie: Een nieuwe vloer wordt GRATIS gelegd.
Bel voor een afspraak bij u thuis.
Brabant Vloeren op bedrijventerrein Kleinwijk.
Canadabaan 7a, Nistelrode.
www.brabant-vloeren.nl.

PRINTPAPIER
A4 printpapier 80 grams. Per pak 500 vel € 4,99. Hele jaar door 5 pakken € 19,99.
't Mediahuys, Laar 28, Nistelrode.

BRABANT VLOEREN
Eindejaarsactie traprenovatie en trapbekleding.
Bel voor een afspraak bij u thuis!
Bedrijventerrein Kleinwijk,
Canadabaan 7a, Nistelrode.
www.brabant-vloeren.nl

TWEEDEHANDS FIETSEN VOOR ONDERHOUD KERK LOOSBROEK
Lage prijzen, hoge kwaliteit.
Ook inlevering tweedehands fietsen. Afspraak: Bert van Erp, Dorpsstraat 1, 06-21994642, 0413-229359 Marietje van Pinxteren, Dorpsstraat 7a 06-55932252, 0413-229502, mhpinxteren@gmail.com.

GEVRAAGD

MOTORFIETSEN/BROMMERS
Oldtimers in elke staat. Ook in onderdelen. Meer informatie:
06-81694890 of
ruud_vanlent@hotmail.com

BRABANTSE ILLUSTRATIE JAARGANG 1928/1929/1930
Los of ingebonden.
Cor van Uden, 06-51088981.

ANSICHTKAARTEN VAN HEESWIJK-DINTHER EN LOOSBROEK
Dick van de Leest 06-55325484.

KERKELIJKE BEELDEN, ROZENKRANSEN EN DEVOTIEPRENTJES ENZ.
Albert Dominicus, Vorstenbosch
0413-362343.

OUDE/KAPOTTE MOBIELTJES

Lever ze in bij Bunderstraat 1 in Heesch en steun hiermee het goede doel Stichting Opkikker.

OVERIG

Uw **VIDEO BANDEN** op **DVD**, op USB-stick of op een harde schijf? Op een deskundige wijze verzorgd!
Mail naar g.eerden@hotmail.nl of bel naar 06-11 355 477.

WEGENS DE RIVM-REGELS IS HET KANTOOR VAN BERNHEZE MEDIA 'T MEDIAHUYS GESLOTEN
Inleveren van oude mobieltjes voor Stichting Opkikker is op Bunderstraat 1 in Heesch.
Bernheze Media is tijdens kantoortijden bereikbaar op:
0412-795170 en via mail:
info@demooibernhezekrant.nl.

WIL JE EEN ZOEKERTJE PLAATSEN?
Tot 20 woorden € 5,-. Elke 10 woorden extra € 2,50 meer. Geboorteadvertentie € 10,-.
info@demooibernhezekrant.nl of 0412-795170.

VOEDSELBANKEN.NL
Oss en Omgeving

Nog nooit hebben we zoveel sympathie ontvangen als dit jaar. Hartstikke bedankt aan iedereen die ons heeft gesteund met kleine, heerlijke, mooie, geweldige en grote donaties.
Alleen met uw hulp hebben we de Voedselbank in Oss open kunnen houden.

We wensen iedereen fijne feestdagen en een goed en gezond 2021

ZOEK DE 10 VERSCHILLEN

HEERLIJKE KERST

Zie oplossing pagina 41

Informatie voor de KERNEN

COLUMN

VluchtelingenWerk Nederland

Vrijwilligers Vluchtelingenwerk Bernheze stellen zich voor

Heidi Verwijst

VOOR- EN ACHTERNAAM: **HEIDI VERWIJST**
WOONPLAATS: **NISTELRODE**
FUNCTIE BIJ VLUCHTELINGENWERK:
MAATSCHAPPELIJK BEGELEIDER

Hoelang werk je al bij Vluchtelingenwerk?
"Ik werk er nu ruim een jaar."

Waarom bij je begonnen?
"Ik ben begonnen omdat mij gevraagd werd of ik iemand kende in Nistelrode die als maatschappelijk begeleider bij VluchtelingenWerk aan de slag wilde. Ik vroeg wat door en dacht: 'Dat is wel iets voor mij'."

Wat houdt je werk in, globaal in enkele zinnen?
Ik begeleid twee gezinnen. Dit gaat van hen leren hoe de afvalwijzer werkt tot het meezoeken naar een bijbaantje voor de kinderen of het inschrijven van de kinderen bij de opvang."

Wat vind je leuk aan het werk?
"Ik vind het directe contact met mensen uit andere culturen erg leuk. Ik vind het ook leuk hen met de regels en gewoonten van Nederland bekend te maken."
Wat vind je minder leuk aan het werk?
"Eigenlijk heb ik nog geen minder leuke kant aan dit werk ontdekt."

Hoeveel tijd per week/maand ben je hiermee bezig?
"Bij beide gezinnen zo'n anderhalf uur per week."

'Ik vind het directe contact met mensen uit andere culturen erg leuk'

Kun je iets vertellen over een bijzondere ervaring?
"Een bijzondere ervaring zo niet, maar de mensen zijn zo gastvrij. Ik heb inmiddels al thee en koffie en Afgaans en Iraans eten mogen proeven. Voor het gezin uit Afganistan heb ik als wederdienst wortelstamp gemaakt en... ze vonden ze heerlijk!"

Welke karaktereigenschappen zou iemand moeten hebben om deze functie te bekleden.
"Je dient echt wel begrip en geduld te hebben en natuurlijk moet je ook wel sociaal zijn. Dat is erg belangrijk. Ook de weg weten in de kern waar de mensen wonen is een pré."

Waarom zou iemand deze functie moet bekleden?
"Sowieso omdat er een tekort is aan maatschappelijke begeleiders en omdat het je iets brengt. Het kost je slechts een beetje van je tijd."

Wil je zelf nog iets kwijt?
"Ik vind het jammer dat ik 'mijn' gezinnen nu door corona niet meer kan zien. We kunnen voorlopig alleen maar mailen en appen."

Vluchtelingenwerk is altijd op zoek naar vrijwilligers, met name maatschappelijke begeleiders. Wil jij ook een steentje bijdragen? Neem dan contact op met Marianka Finke, 0412-456909 of bernheze@vluchtelingenwerk.nl

D66 Kom maar op met die prik

Mathieu Bosch, Raadslid D66

Ik geloof dat de wetenschap zich mondiaal een jaar lang op het zoeken en vinden van een goed vaccin heeft gestort, dat het gevonden en zorgvuldig getest is, en dat het nodig is. En kom maar op. Om mijn moeder een knuffel te geven, om weer eens te eten met mijn hele gezin of om in het oude normaal een verjaardag te vieren.

Ik geloof niet dat corona door George Soros de wereld in is geholpen 'om onze vrijheid af te nemen'. Ik geloof sowieso niet in Baudet. Verder gun ik alle complotdenkers en de hardcore antivaxxers, die denken dat corona een verzinsel is van Bill Gates, hun verzetje. Maar het verhaal dat we een chip krijgen ingespoten, dat ons DNA wordt aangepast met het prikje, dat het één groot opgezet plan is om de wereld uit te roeien of ons in een dwangbuis te krijgen; mag ik daar ook gewoon om lachen? In complotdenkkringen maakt dit mij een volgzaam schaap, een onwetende en een geïndoctrineerde, maar dat zij dan maar zo.

Ik krijg de griepprik en ook daar geloof ik in. Ik weet niet wat er allemaal in koffie zit, maar ik ben nog steeds voor PSV. Ik weet niet wat er in de paracetamol zit, maar ik stem nog steeds D66. Als dat vaccin er is, dan wil ik het ook. En praat ik dan ineens Russisch of wil ik plots bij het CDA? Ach, misschien wil ik het dan toch onbewust een keer voor het zeggen hebben.

bernheze.d66.nl

Een plekje voor iedereen!

Silvana Schoonenberg, commissielid Bestuur & Strategie, Maatschappelijke zaken

Ouderen blijven steeds langer zelfstandig wonen. Veel ouderen hebben de wens om zo lang mogelijk in hun vertrouwde omgeving te blijven wonen, waar nodig met behulp van mantelzorgers of thuiszorg.

Als CDA Bernheze vinden we het belangrijk dat ouderen in goede gezondheid en met plezier oud kunnen worden in hun eigen dorp. We willen een gemeente die toekomstbestendig is voor jong en oud. Nu veel ouderen zo lang mogelijk op zichzelf blijven wonen, is het van belang dat we het evenwicht goed bewaren, zodat het ook voor jongeren mogelijk blijft om in hun eigen dorp te wonen.
Er is ook een groep ouderen die het misschien wat moeilijker hebben thuis, maar te goed zijn voor een tehuis. Vereenzaming ligt op de loer. Wij vinden het belangrijk dat we particuliere initiatieven, die een gepaste woonvorm voor deze groep ouderen kunnen realiseren, ondersteunen. In Bernheze moet er een plekje zijn voor iedereen! We moeten aandacht blijven houden voor elkaar, in het bijzonder met de aankomende feestdagen die er dit jaar anders uitzien.
Wij brengen als CDA Bernheze daarom dit jaar zo links en rechts een extra kaartje rond, zomaar een warme groet, voor een fijne kerst, omdat we altijd in de buurt zijn!

Stuurt u dit jaar ook een kaartje extra? Wij wensen u in ieder geval een fijne kerst en een gezond 2021!

CDA Bernheze: altijd in de Buurt!

Afscheid van 2020

Jack van der Dussen, fractievoorzitter

Wie had begin dit jaar gedacht dat 2020 zo'n verschrikkelijk jaar zou worden. Een jaar waarin eind februari het coronavirus van zich deed spreken met hele grote gevolgen. De hele samenleving werd ontwricht en op zijn kop gezet. Iedere dag meer patiënten op de IC's.

Er werd veel gevraagd van het zorgpersoneel en zij hebben dag en nacht gewerkt om voor de vele patiënten te zorgen. Complimenten daarvoor. Helaas zijn er, vooral in Noord-Brabant, veel mensen gestorven. Ook in Bernheze waren er veel sterfgevallen.

Na de eerste golf ontstond een tweede golf, waarbij er veel besmettingen werden geconstateerd maar, op dat moment, nog weinig ziekenhuisopnames. Nu zijn wij weer aanbeland op het niveau 'zeer ernstig' en is er door het kabinet een harde lockdown afgekondigd tot 19 januari.

Wij zullen ons moeten houden aan de afgekondigde maatregelen. Dat betekent voor ons allen het vieren van het kerstfeest met een klein gezelschap en geen vuurwerk tijdens de jaarwisseling.

Het is allemaal anders en dat was het ook voor de politiek dit jaar met veel aanpassingen, waaronder digitaal vergaderen. Maar dat heeft ons er niet van weerhouden om toch veel noodzakelijke besluiten te nemen.

Het goede nieuws is dat de vaccins in aantocht zijn en er begin januari met de vaccinatie zal worden begonnen. Wij hopen dat het jaar 2021 een veel beter jaar mag worden dan 2020. De VVD-Bernheze wenst u allen prettige feestdagen en een goede start van het nieuwe jaar.
Hou vol en blijf gezond!

Onze harten

Mieke Dobbelsteen, voorzitter Lokaal

De vijf harten in ons logo staan symbool voor het feit dat onze harten kloppen in en voor de samenleving in elke kern van Bernheze. Aan het einde van het jaar gedenken wij nu vooral met heel ons hart dat het zo'n raar jaar is geweest, dat we nog niet weten wanneer dit écht eindigt, dat we dierbaren hebben verloren en hen zo erg missen!

We spreken onze steun uit, recht uit ons hart, aan de hulpverleners, aan de getroffen ondernemers, aan iedereen die het moeilijk heeft, door de maatregelen en door de fysieke afstand.

Ook is er dankbaarheid en hartelijkheid, we houden elkaar meer vast in ons hart en kijken hopelijk wat meer naar elkaar om en we realiseren ons hoe goed we het ondanks alles hebben. En zo gloort er hoop en maakt ons hart een voorzichtig sprongetje, want er is een vaccin, want we mogen nieuwe mensen verwelkomen en hoop doet leven!
Onze harten kloppen op plaatsen waar mensen samenkomen, en we hopen van harte dat we dit in 2021 weer echt kunnen doen in onze mooie dorpen.

Fractie en bestuur van Lokaal wensen je fijne Kerstdagen en een mooi, maar vooral gezond 2021 toe.

mieke@lokaal.nu

Arbeidsmigranten blijven wonen op De Wildhorst

Marko Konings, fractievoorzitter Politieke Partij Blanco

De gemeente heeft het nieuwe beleidsplan voor huisvesting van internationale werknemers (arbeidsmigranten) vastgesteld. Met het grootste deel van dat beleid zijn wij het eens, deze mensen verdienen een goede huisvesting met fatsoenlijke hygiëne en voldoende leefruimte. Maar er worden ook keuzes gemaakt waar wij het niet mee eens zijn. Zoals huisvesting op recreatiepark De Wildhorst.

Er komen met het nieuwe beleid veel ruimere mogelijkheden om arbeidsmigranten te huisvesten. Desondanks wordt er ook nog voor gekozen om de illegale bewoning van De Wildhorst toe te laten staan. De afgelopen jaren hebben we al veel tijd en geld gestoken in plannen om van De Wildhorst weer iets moois te maken. Meermaals hebben we als gemeenteraad al aangegeven dat grootschalige huisvesting van arbeidsmigranten botst met de toekomstvisie voor het park. Jammer genoeg komt het college toch steeds weer met plannen om dit toch toe te staan. Politieke Partij Blanco diende dan ook een voorstel in om de illegale bewoning binnen drie jaar te beëindigen, maar helaas kregen we daar geen meerderheid voor. Ook de partijen die eerder aangaven dat grootschalige huisvesting niet samengaat met de nieuwe visie voor het park, stemmen als puntje bij paaltje komt tegen hun eigen visie. Een mooi opgeknapt park met ruimte voor recreatie, wonen en natuur is daarmee weer verder weg dan ooit.
Beleid zou moeten dienen om je visie en doelen te bereiken, maar helaas gaat dat in Bernheze anders.

Reageren: info@ppblanco.nl of 06-11311713

Het nieuwe leren

Eugène Theunissen, Progressief Bernheze

Als je een 16-jarige vertelt dat er dertig jaar terug geen mobieltjes waren, kijkt hij je verdwaast aan. De vooruitgang op het gebied van telefonie, pc's en laptops is gigantisch. Toch staan we nu pas aan de vooravond, zeggen de echte kenners. Soms ben ik blij dat ik geen jonge kinderen meer heb die ik heb op te voeden; ze zijn al lang de deur uit. Behalve het stellen van grenzen (hoe vaak, hoeveel tijd op je mobiel) komen er steeds meer aspecten bij die om een pedagogisch antwoord vragen.

De vele functies van onder andere de mobiele telefoon maken ons van consument naar producent. Creativiteit kan veel goeds in ons losmaken, maar we kunnen ook beelden en woorden vervormen en daarmee anderen beschadigen. Met dank aan Trump maken we ook uitgebreid kennis met fakenieuws. De waarheid vinden, echt nieuws van fake onderscheiden is ook een pedagogische opgave: hoe leren we onze kinderen wat waar en niet waar is? De vele beelden die we via televisie en ons mobieltje tot ons krijgen overheersen en zijn sterker dan het woord.

Wat niet bijdraagt tot meer lezen, want na een dag turen op je mobieltje, dan zijn je ogen te moe voor een boek of tijdschrift. De leraren op school maar ook de ouders wacht nieuwe pedagogische opgaven. Niet gemakkelijk. Laten we zeggen dat deze nieuwe opgaven wezenlijk zijn in het vak burgerschapskunde. Het is goed dat er bij bedrijven als Facebook een begin wordt gemaakt met de 'schoonmaak' van onwaarheid.

Cadeautip!
Video Design Lunenburg
Uw kostbare 'oude' 8 mm film op dvd
Jhr. Speelmanstraat 22
Heeswyk
06-22066338

Administratiekantoor KLEIJNGELD
't Dorp 103 Heesch Tel. (0412) 47 56 57
www.administratiekantoorkleijngeld.nl

Wijziging datum ophalen oud papier Dinther en Laverdonk

DINTHER - **Het oud papier wordt vanwege Nieuwsjaarsdag niet op vrijdag 1 januari opgehaald.**

Deze ophaaldag is verplaatst naar dinsdag 5 januari. Het papier wordt vanaf 13.00 uur opgehaald dus zet het tijdig aan de weg! Gelieve het papier gebundeld of in dozen zo dicht mogelijk aan de rand van de rijweg te zetten.

Alvast hartelijk bedankt namens het St. Barbaragilde Dinther.

NIEUW IN HEESWIJK-DINTHER
Vanaf nu iedere woensdag van 9.00 tot 18.00 uur op Plein 1969
SPAKENBURGSE VISHANDEL
DE ZEEPAREL
Vis lekker en gezond
We hebben ook visschotels voor de feestdagen. Bestel bij de kraam.
Bij aankoop van een
GEZINSZAK KIBBELING
van €11,- krijgt u
1 LEKKERBEK GRATIS
met gratis saus
NIEUW
NIEUW
Bij besteding van € 10,- krijgt u een
GRATIS VISSLAATJE
Geldig voor december 2020

Drie burgemeesters in oorlogstijd

Burgemeesters genoeg in Nistelrode, maar slechts één van hen stond in de frontlinie

NISTELRODE - Burgemeester W. van Hout werd op 1 juni 1936 burgemeester van Nistelrode. Hij was een zoon van de burgemeester van Helmond en nog maar 34 jaar. Onder de gemeente vielen Nistelrode en Vorstenbosch, twee boerendorpen met samen rond de 3.300 inwoners. Van Hout had een zwakke gezondheid en toen Nederland in mei 1940 door de Duitsers werd bezet, brak hem dat al snel op. Vanaf de raadsvergadering van 21 november 1940 liet hij zich vervangen door locoburgemeester Martinus van den Hurk (mijn ome Ties). Per saldo zou die vijfeneenhalf jaar aan het roer staan van de gemeente. In heel moeilijke tijden!

Tekst: **Peter van den Hurk**

W. van Hout

A. Bosch

M. van den Hurk

Op 1 juni 1942 liep de zesjarige ambtstermijn van burgemeester Van Hout af. Zijn gezondheid was nog steeds zwak. Binnenlandse Zaken bood hem daarom aan om met pensioen te gaan, ook al was hij nog maar 40 jaar. Intussen deden de provincie en het Rijk bij herhaling een beroep op mijn oom om Van Hout op te volgen. Dat wees hij tot drie keer toe af, want hij wist goed dat hij vroeg of laat klem zou komen te zitten tussen de eigen bevolking en de bezetter. Maar na opnieuw een telefoontje uit Den Haag, en na ernstig aandringen van zijn bondgenoot pastoor J. Groenen, stemde hij toe. Zo werd hij op 1 oktober 1942 benoemd tot burgemeester. Er werden mooie foto's gemaakt van zijn installatie. En voor het gemeentehuis mocht de jeugd zich gratis vermaken in een 'Jimmy' (cakewalk).

Het burgemeesterschap was inderdaad loodzwaar. Enerzijds kon mijn oom veel doen om de ellende van de bezetting te verzachten. Samen met dokter Trügg wist hij bijvoorbeeld mensen te sparen voor de Arbeidseinsatz of los te krijgen uit razzia's. Hij wist vier boeren vrij te pleiten na een melkstaking. Met zijn medeweten werden op de secretarie valse persoonsbewijzen vervaardigd. En nog op andere manieren werkte hij samen met de ondergrondse. Zijn aantekeningen daarvan bewaarde hij zorgvuldig thuis. Waren die gevonden dan hadden die hem het leven kunnen kosten. Anderzijds kon hij niet altijd nee verkopen tegen de Duitsers. Met grote tegenzin moest hij mensen aanwijzen om op vliegveld Volkel te gaan werken na bombardementen door de Engelsen. Deed mijn oom dat niet dan zou een groot aantal gijzelaars worden opgepakt. Op den duur was het allemaal niet vol te houden. Begin juli 1944 kreeg hij een heftige aanvaring met de Duitse toezichthouder op de burgemeesters. Na een tip van de ondergrondse dook hij onder. Zonder thuis aan zijn broers en zus iets te zeggen fietste hij op 7 juli 1944 in werkkleding van zijn boerderij aan het Kantje naar Oirschot. Via pastoor Libregts van Vorstenbosch had hij daar een onderduikadres geregeld. Aan de Vier Uitersten in Oirschot en daarna bij de molenaar van Moergestel, konden de Duitsers hem niet vinden, ondanks het bedreigen van zijn broer Bert (mijn vader). Toen Moergestel eind oktober 1944 werd bevrijd, kon hij eindelijk weer naar huis.

Intussen had wethouder A. Bosch de taken van mijn oom overgenomen. Op de plaquette in het vroegere gemeentehuis van Nistelrode staat hij daarom vermeld als burgemeester in 1944-1945. Feitelijk ging het daarbij om de periode van 1 oktober 1944 tot 1 juni 1945. Op die datum werd mijn oom door de Commissaris van de Koningin weer benoemd als waarnemend burgemeester. Toen de gemeenteraad op 29 augustus 1945 onder zijn leiding weer bijeen kwam, werden de nieuwe wethouders gekozen. Bosch wenste daar niet aan mee te doen. Hij vond dat 'de verkiezingen niet goed waren voorbereid'. Zo ontnam hij zichzelf de kans om eventueel weer wethouder of locoburgemeester te worden.

> 'Ties van den Hurk, burgemeester tegen wil en dank in onmogelijke tijden'

Ondanks zijn bijna 5-jarige afwezigheid beschouwde Van Hout zichzelf nog altijd als de burgemeester van Nistelrode. Nadat mijn oom op 1 juni 1945 weer was benoemd, meldde Van Hout aan de Commissaris van de Koningin dat hij weer beschikbaar was. Enkele dagen later ging hij echter weer met ziekteverlof en liet hij het waarnemend burgemeesterschap weer over aan mijn oom. Zo wilde Van Hout zijn positie veilig stellen.

Ondanks verzet van secretaris Tonies en zijn ambtenaren lukte dat. Per 1 januari 1947 werd Van Hout op proef aangesteld voor een half jaar. Daarna bleef hij burgemeester tot aan zijn overlijden op 7 januari 1958.

Mijn oom bleef daarna nog wethouder en locoburgemeester tot 1966 en raadslid tot 1970. In totaal maakte hij 39 jaar deel uit van het gemeentebestuur. En over een periode van 51 jaar was hij voorzitter van een lange reeks Nisseroise belangenorganisaties.

Noot: Voor dit artikel mocht ik gebruikmaken van het boek 'Koning in het tussengebied' over pastoor Groenen van Mieke en Thérèse Carpay (Valkhof Pers, 2015). Daarnaast heb ik gebruikgemaakt van eigen documentatie en van eigen onderzoek in raadsverslagen.

Fotowedstrijd met onderwerp Thuis

BERNHEZE - De redactie van DeMooiBernhezeKrant en www.mooibernheze.nl houden een fotowedstrijd met dit jaar als onderwerp 'Thuis'. De komende feestdagen blijft iedereen zoveel mogelijk thuis. Laat je creativiteit de vrije loop en laat zien wat er op fotografisch gebied allemaal mogelijk is. Hierbij alvast wat voorbeelden zodat je ziet wat er allemaal mogelijk is.

De fotowedstrijd staat open voor alle lezers van DeMooiBernhezeKrant en www.mooibernheze.nl. Professionele fotografen en medewerkers van DeMooiBernhezeKrant en de www.mooibernheze.nl zijn van deelname uitgesloten.

De foto's moeten digitaal aangeleverd worden (in JPG formaat, resolutie 300 DPI en tenminste 1MB groot). Stuur geen archiefopnamen, maar alleen recent gemaakte foto's.
Ook toelichtingen op of bij de foto's zijn niet nodig; de foto moet het verhaal zelf vertellen. Bedenk ook dat foto's vaak pas écht mooi worden als er (ook) mensen op staan!

Iedere deelnemer aan de wedstrijd mag maximaal drie foto's sturen naar de redactie. Stuur een mail naar info@demooibernhezekrant.nl met vermelding 'fotowedstrijd'. Vergeet niet om duidelijk je naam, adres en telefoonnummer te vermelden. Insturen kan tot en met 17 januari.

De foto's worden beoordeeld door een jury die bestaat uit fotografen van DeMooiBernhezeKrant, bijgestaan door fotograaf Wim Roefs uit Loosbroek.

Zij kiezen uit de ingezonden foto's de drie mooiste, die beloond zullen worden met de eerste tot en met derde prijs.

Beoordelingsmaatstaven hierbij zijn originaliteit, creativiteit, compositie en kwaliteit.

De winnende foto's worden bekendgemaakt en gepubliceerd in DeMooiBernhezeKrant in week 5. Uit de ingezonden foto's wordt bovendien een selectie gemaakt die op www.mooibernheze.nl wordt gepubliceerd.

Over de uitslag wordt niet gecorrespondeerd.

Wij wensen je fijne kerstdagen toe en kijken uit naar de vele mooie inzendingen. Knip ze!

De winnaars krijgen hun winnende foto op:

1E PRIJS
Full colour print op een aluminiumplaat van 80x60 cm t.w.v. € 35,-

2E PRIJS
Full colour foto op canvas 90x60 cm t.w.v. € 27,50

3E PRIJS
Full colour poster op fotopapier 60x85 cm t.w.v. € 22,50

Alle prijzen zijn aangeboden door Mario Super Size XL uit Nistelrode.

MARIO SUPERSIZE.NL

Verhalen van vroeger

‘Welkom in Dinther, en dagge welkom zijt, da witte war?’

Dit zijn woorden uit een uniek logboek uit 1956

Tekst: **Carlijn van de Ven**

We blijven graag op zoek naar mooie verhalen. Wil jij ook graag een bijzonder verhaal van vroeger delen? Laat het ons weten via info@demooibernhezekrant.nl

DINTHER - Een trots bezit van familie Van Hooft; het logboek uit jaartal 1956, rondom de bijzondere bouw van Schoolstraat 13. De ‘fraters-bouwbroeders’, zoals ze zichzelf noemden, hielden wekenlang een logboek bij vol foto’s, teksten en krantenartikelen uit die tijd. En dát ligt nu nog steeds op de keukentafel bij de kinderen van familie van Hooft.

Moeder van Hooft met de kinderen in de achtertuin van het nieuwe huis

Vader van Hooft maakt de fundering, wat nog met de hand gedaan moest worden

Een uniek project waar familie Van Hooft meer dan trots op is. Pater Werenfried van Straaten bouwde in 1956 samen met zijn fraters geheel gratis een volledig huis voor de familie. Dat alles in ruil voor wat mond-tot-mond reclame in de Brabantse omgeving. De pater bouwde voornamelijk huizen in Oost-Duitsland, maar wilde zijn terrein verbreden. Dat het project zeldzaam was, bleek al snel; er kwamen mensen over de vloer uit het hele land. Van journalisten tot de vakbond, en in meerdere kranten werd familie Van Hooft onderdeel van het nieuws. “Behalve Lowieke komen elke dag tal van andere oude mensjes langs”, zo valt zelfs te lezen in het logboek.

Geen kaas van gegeten

We gaan eerst nóg verder terug in de tijd. Vader Jan van Hooft en moeder Truus van Hooft-van Osch vinden het begin van het huwelijk in Berlicum. Met drie zoons en drie dochters verhuisde het hele gezin na een aantal jaar naar Dinther, waar het zevende kind geboren werd. Al snel bleek dat het huis afgebroken moest worden, vanwege de komst van een provinciale weg. Het huis moest opnieuw gebouwd worden en wel in de eigen voortuin van het oude huis. Daarbij kreeg vader van Hooft vanuit het Nederlands Katholiek Vakverbond de vraag voor het project met pater Werenfried van Straaten. Vrijwel meteen werd de actie op touw gezet. Vijf à zes fraters van 18 en 19 jaar werden van Wijchen naar Dinther verhuisd. Ze aten en sliepen bij de zusters. “Hoewel ze eigenlijk nog geen kaas gegeten hadden van de bouw, werden ze zes dagen in de week aan het werk gezet. Elke avond om 22.00 uur ging het licht uit”, vertelt Mien van Hooft als oudste kind van het gezin.

> ‘Behalve Lowieke komen elke dag tal van andere oude mensjes langs’

De dagorde uit 1956

Zo gezegd, zo gedaan. In ongeveer zes weken tijd werd het huis aan de Schoolstraat in Dinther gerealiseerd. Overdag waren er de fraters, ’s avonds waren er bouwvakkers uit de buurt. Hoewel de dagen voor de fraters vol zaten met werken, zingen en bidden, hadden ze ook nog tijd om een dagboek bij te houden. En dat dagboek draagt familie Van Hooft tot op de dag van vandaag met zich mee. “Zelfs de dagorde staat beschreven, maar met zulke oude woorden dat wij soms niet begrijpen wat er staat”, grapt Ton van Hooft. Het was een drukke, maar ook gezellige tijd, zoals Mien zich herinnert. Ze was met haar 12 jaar het oudste kind en denkt terug aan de warme chocolademelk die moeder voor het hele gezelschap maakte. “In de avond kwamen de fraters terug en vierden we samen de gezelligheid en werden er liederen gezongen. Voor hen was alles nieuw; zij waren wereldvreemd en kwamen voorheen nooit uit het klooster.”

> “Zelfs de dagorde staat beschreven, maar met zulke oude woorden dat wij soms niet begrijpen wat er staat

Oude kerkbanken

In het nieuwe huis in Dinther is het gezin nog tot de jaren ’80 blijven wonen. Na de bouw gingen de fraters terug naar Wijchen, waar ze de priesteropleiding hebben afgerond. Daarna zijn ze verspreid door Nederland gaan wonen en leven. Mien en Ton vertellen nog wel eens contact met enkele fraters gehad te hebben. “We hebben zelfs nog een eettafel, gemaakt van oude kerkbanken, gekregen als geschenk”, besluit Mien.

De fraters zijn hard aan het werk. De nieuwbouw is al te zien

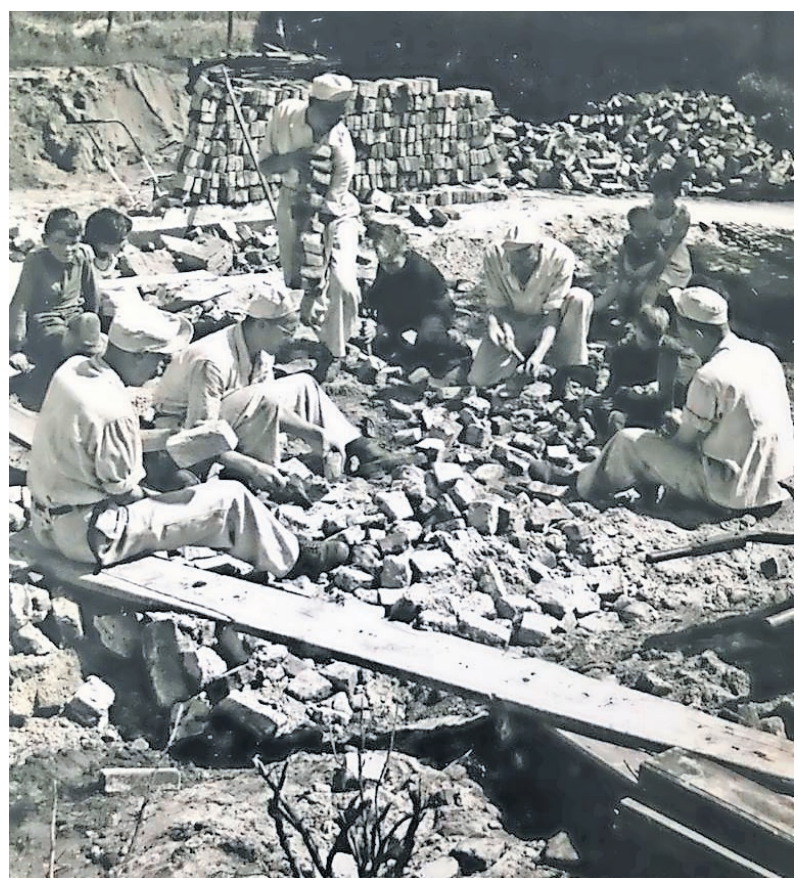

De fraters bikken de stenen van het oude huis onder support van de kinderen. V.l.n.r.: Frans, Marij, Hans, Cor, Ton en Els van Hooft.

Van Soest en Partners gaat verhuizen

Chris-Stan en Frank met deze locatie erbij klaar voor de toekomst Tekst: **Monique van Strien** Foto: **Edwin Hendriks**

HEESWIJK-DINTHER - **Al enige tijd groeiden ze uit hun jasje in het pand aan Plein 1969. Nu ze het naastgelegen hoekpand - de oude Rabobank - hebben gekocht, zijn ze met een ruime en moderne opzet klaar voor de toekomst. Chris-Stan van Daal is enorm enthousiast: "Het ziet er schitterend uit."**

Het pand aan Plein 1969 nr. 1 heeft altijd gelonkt, al toen ze in 2013 verhuisden van de Kerkstraat naar Plein 1969. Maar ondanks verwoede pogingen werd het nooit een optie. Dat werd anders in het begin van dit jaar, toen de mogelijkheid ontstond om in het oude pand van C1000 nieuwbouw te plegen. Er werd een laatste balletje opgegooid over Plein 1969 nr.1.
En dat bleek niet voor niets. De Directeur Bedrijven van de Rabobank belde terug, en de eerste afspraak werd gemaakt. Nog nét voor de coronacrisis, zou later blijken.

Op 1 december kreeg Van Soest en Partners de sleutel overhandigd. Momenteel wordt er een fris kleurtje aangebracht en worden de spreekkamers, werkplekken en presentatieruimtes ingericht. Dat zijn er meer dan voorheen, en ze zijn groter. "We hebben nu meer ruimte voor klanten. Voorheen hadden we maar anderhalve spreekkamer, en dat worden er nu drie of vier. Ook gaan we met meer personen het kantoor bemensen - zodra dat tenminste mag", vertelt Chris-Stan.

> 'We hebben nu meer ruimte voor de klanten'

Met de verhuizing groeien ze van 120 naar 250 m². Chris-Stan benadrukt: "Dat het gelukt is om dit tijdig te kunnen realiseren, is mede dankzij de inzet van een aantal aangesloten bouwbedrijven, zoals Van Zandvoort Elektrotechniek, Installatiebedrijf Traa, Klussenbedrijf Hans van Daal, Schildersbedrijf v.d. Wetering en UCE Computers."

Vanaf 24 december 2020 zal Van Soest en Partners het nieuwe pand gaan betrekken.

Van Soest & Partners
accountants adviseurs

Plein 1969 1, Heeswijk-Dinther
0412-459 000
info@soestacc.com
www.soestacc.com

Bron: bezoekdemaashorst

BERNHEZE BOUWT

COLUMN ONNO

RO connect – ruimte om samen te beleven

ONNO TRUSCHEL *is zelfstandig adviseur op het gebied van ruimtelijke ordening en eigenaar van RO Connect in Heesch.*

ALLES HEEFT RUIMTE NODIG: BELANGEN-AFWEGING IS DAAR-OM NOODZAKELIJK

Ruimtelijke ordening: Een interessant en uitdagend vakgebied! Ik ben er dagelijks mee bezig. En wat voor mij daardoor zo vanzelfsprekend lijkt, blijkt voor veel mensen een onbekende en daardoor ook ingewikkelde materie.

Als adviseur ruimtelijke ordening adviseer ik particulieren, bedrijven, winkeliers, ondernemers en overheden die op de een of andere manier te maken krijgen met 'ruimtelijke ordening'. Maar wat is nu eigenlijk 'ruimtelijke ordening'? Wanneer krijg je met 'ruimtelijke ordening' te maken?

Wat is ruimtelijke ordening?
Nederland is maar een klein landje. De ruimte is daardoor (zeker op sommige plekken) schaars. De bevolkingsdichtheid is hoog en de wensen zijn talrijk en divers. Om ons land leefbaar te houden kan niet op voorhand aan alle individuele wensen worden voldaan. Er zullen keuzes gemaakt moeten worden, afwegingen. Waar bouwen we woningen? Waar kunnen bedrijven gevestigd worden? Waar mogen agrarische bedrijven uitbreiden? Waar willen we winkels? Waar willen we juist de natuur de ruimte geven?

> Alles heeft ruimte nodig. Belangen-afweging is daarom noodzakelijk!

De antwoorden op deze vragen gaan over het nu. Maar ook over de toekomst. De keuzes van nu bepalen namelijk de ruimte van straks. Wonen, werken, recreëren; alles en iedereen heeft ruimte nodig, maar dat kan niet allemaal op dezelfde plek. Daarom moeten er keuzes gemaakt worden. Dit vraagt om afweging van veel belangen, om ordening van de ruimte. Ruimtelijke ordening is dus een proces waar regels en wetten een rol spelen, maar zeker ook belangen en belangentegenstellingen. En niet zelden gaat dit ook gepaard met emoties.

Ruimtelijke ordening dichterbij dan u denkt
Iedereen heeft dus eigenlijk op een of andere manier met ruimtelijke ordening te maken. Want ruimtelijke ordening is dichterbij dan u denkt. U heeft misschien plannen om een woning te bouwen op een perceel dat u in eigendom heeft. Of misschen vindt u dat die woning die een ander wil bouwen juist niet op die ene plek moet komen, omdat daardoor uw vrije uitzicht wordt belemmerd. Of misschien wilt u wel een bedrijf beginnen, terwijl op die plek volgens het bestemmmingsplan eigenlijk alleen gewoond mag worden. Of u wilt uw bedrijf verplaatsen...

Allemaal voorbeelden waarbij u te maken krijgt met 'ruimtelijke ordening'. Ruimtelijke ordening is dus dichterbij dan u denkt.

Voor nu wens ik u hele fijne feestdagen toe en laat u ook in 2021 goed adviseren!

onno@roconnect.nl - www.roconnect.nl - 06-2909 9005

VAN ZOGGEL bouwbedrijf
Kerkstraat 26a - Vorstenbosch
06-53899928
info@vanzoggelbouwbedrijf.nl
www.vanzoggelbouwbedrijf.nl

HANS VAN DER VELDEN AANNEMERSBEDRIJF
NIEUWBOUW - VERBOUW - ONDERHOUD
www.hansvandervelden aannemersbedrijf.nl

MEER INFO
info@beeten.nl
www.beeten.nl
NIEUWBOUW VERBOUW
VRAAG VRIJBLIJVEND EEN PRIJSOPGAVE AAN
AANNEMERSBEDRIJF Van de BEETEN
Bedrijvenweg 16, 5388 PN Nistelrode
T. 0412 612594

INSTALLATIEBEDRIJF v. Grinsven
Centrale verwarming - Gas - Water - Sanitaire installaties
Aanleg en onderhoud centrale verwarming
Vervangen cv-toestellen
Loodgieterswerk, dakbedekking
Vinkelsestraat 22 - 5384 SG Heesch - 0412-452072
info@grinsveninstallatie.nl - www.grinsveninstallatie.nl

SINDS 1986
showroom open op zaterdag 10.00 - 15.00 uur
VAN DER SANGEN GARAGEDEUREN B.V.
Kruishoekstraat 19 Heesch T 0412 633 069 www.vandersangengaragedeuren.nl

RW GROEP BV
- BETONBOREN EN ZAGEN
- RENOVATIE SLOOPWERK

Ontzorgen: Uw waardering, onze motivatie
Heideweg 4
5472 LC Loosbroek
T +31 (0)413 291747
E info@rw-groep.nl
WWW.RW-GROEP.NL

1970 B.V. MACHINAAL TIMMERBEDRIJF VAN HEERTUM
Uw adres voor houten kozijnen, ramen en deuren. Ook schuin, getoogd en ronde kozijnen
50 JAAR
www.van-heertum.nl
Vorstenbosch - 0413-35 09 92

Raaijmakers RIOOLTECHNIEK
Uw specialist op het gebied van rioleringen
24/7 bereikbaar
- Riool ontstoppingen
- Riool vernieuwen
- Riool inspectie
- Riool reinigen
- Camera inspectie
- Stank opsporing
- Leiding opsporing
- Vernieuwingen

Kerkhoflaan 29, Nistelrode
06-14 283 985
info@raaijmakersriool.nl
www.raaijmakersriool.nl

‘Naast onze unieke solar rolluiken en screens, maken we ook solar jaloezie rolluiken’

Dé innovatie: Zonwering op zonne-energie

HEESCH – **Een comfortabel en veilig huis, waar de temperatuur, privacy en lichtinval perfect te regelen zijn, wie wil dit nu niet? Dit kan met SOLAR ZONWERING. En als dit dan ook veilig, op afstand en zonder dat wij uw woning of pand betreden gerealiseerd kan worden, dan wordt het wel heel aantrekkelijk. In deze vervelende coronatijd, waarbij we allemaal de juiste afstand moeten houden en aan huis gebonden zijn, bieden wij met zonwering op zonne-energie de ideale oplossing.**

Een rolluik of screen op zonne-energie is niet te vergelijken met een ‘normale’ zonwering. Onze solar zonwering heeft geen aansluiting op het stroomnetwerk, er is dus geen boorwerk nodig en kabelgoten over de muur zijn verleden tijd! Wij hoeven dus niet binnen te zijn om ons werk te doen. Het solar paneel wordt geïntegreerd in de bak van de zonwering of onopvallend aan de gevel gemonteerd, de motor met accu in één, bevindt zich in de zeer compacte bovenbak van de zonwering.

Solar rolluiken en screens zijn, door de handige afstandsbediening, tijdschakelaar of app bediening, uiterst gebruiksvriendelijk. Daarnaast zijn de rolluiken uitgerust met een veiligheidsmotor met vorstbeveiliging, anti-optilbeveiliging en obstakeldetectie. Door de intelligente motor met accufunctie kunt u altijd uw zonwering aansturen, zelfs bij stroomuitval of in geval van brand. Wel zo veilig!

Deco Solar Jaloezie rolluik

‘U bepaalt zelf de mate van lichtinval of doorkijk’

Naast onze unieke solar rolluiken en screens, maken we ook solar jaloezie rolluiken. De combinatie tussen een rolluik en een horizontale jaloezie op zonne-energie is uniek. Ook het solar jaloezie rolluik is voorzien van een afstandsbediening en daardoor perfect in te stellen in de gewenste stand voor meer zonlicht of juist meer privacy, u bepaalt zelf de mate van lichtinval of doorkijk en dat met maar liefst zeven jaar garantie!

Windvaste Deco Zip screen Solar

Wij zijn Romazo Garant Specialist en lid van de branchevereniging, dat geeft u als klant de garantie dat u met een betrouwbare partij zaken doet. Wij hebben advies op maat, aan huis of in onze showroom, met een vakkundige installatie en service, hoog in het vaandel staan.

Voor meer informatie of het aanvragen van een vrijblijvende offerte, kunt u terecht op www.decozonwering.nl of telefonisch op 0412 480 490. Helaas is onze showroom gesloten tot 19 januari, maar voor het advies aan huis, inmeetafspraken, montagewerkzaamheden en reparatieafspraken blijven wij uiteraard beschikbaar.

Wij wensen u prettige feestdagen en een gezond 2021.

Deco
ZONWERING
Rolluiken • Raambekleding • Overkappingen

Nieuwstraat 19a, Heesch
0412 480 490
www.decozonwering.nl

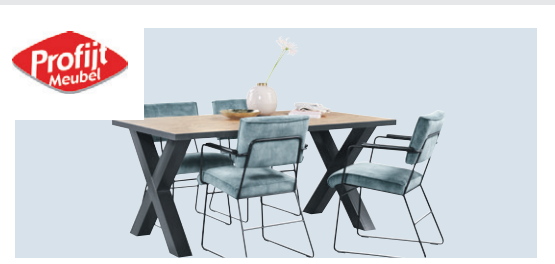

Eettafel Silvares
i.c.m. Salido stoelen met metalen frame en trendy stof.

Keuken Koch
Een industriële hoekkeuken in betonlook.

Boxspring Pure
Stijlvol, gedurfd en comfortabel in alle facetten.

Aanbiedingen geldig zolang voorraad strekt.
Druk- en zetfouten voorbehouden.

Verbruggen
keukens • slapen • wonen • accessoires

www.verbruggenoss.nl
Frankenweg 27, 5349 AP Oss | Ma. gesloten
Di. t/m Wo. 10.00 - 18.00 uur | Do. 10.00 - 21.00 uur
Vr. 10.00 - 18.00 uur | Za. 10.00 - 17.00 uur | Zo. 12.00 - 17.00 uur

Mooi& DUURZAAM BOUWEN

Betty Mulders kookt op inductie

Mijn zonnepanelen liggen op het dak van Van Zutphen Elektro

BERNHEZE - **Betty Mulders (59) uit Heesch was blij verrast toen ze hoorde van het postcoderoosproject De Morgenstond van BECO. Haar dak ligt grotendeels in de schaduw en is daarom totaal ongeschikt voor het plaatsen van zonnepanelen. Nu heeft ze toch profijt van zonne-energie, want haar zonnepanelen liggen op het bedrijfspand van Dennis van Zutphen aan de Morgenstond in Heeswijk-Dinther.**

Al bijna elf jaar werkt Betty als ziekenverzorgende bij de Zusters van de Choorstraat. De oude zusters zijn bij haar in goede handen. Dat gevoel van vertrouwen en complete ontzorging kreeg Betty ook op de informatieavond van BECO. “Je krijgt waar voor je geld, dan is de prijs minder belangrijk”. Ze schreef direct in voor twintig Becodelen, dat zijn ongeveer zeven zonnepanelen, die jaarlijks 2.000 kWh leveren.

Genoeg ruimte voor nog eens 150 zonnepanelen

Voor dertien gezinnen zonne-energie

Op het dak van Van Zutphen Elektro lagen al 46 zonnepanelen die stroom leveren. “Maar er was nog voldoende ruimte voor nog eens 150 zonnepanelen”, zegt Dennis. “Daarom heb ik contact opgenomen met BECO”. Als leverancier van zonnepanelen weet hij als geen ander dat er altijd mensen zijn die geen geschikt dak hebben, of te weinig ruimte of zonnepanelen niet vinden passen bij het karakter van hun huis. Toch willen ze graag gebruikmaken van duurzame energie. “En dat kan op het dak van mijn bedrijfspand. Wel dertien huishoudens doen mee in dit postcoderoosproject. De 150 panelen gaan jaarlijks 42.500 kWh leveren”.

Vlak voor kerst wordt het systeem in werking gesteld. Betty: “De lampjes in mijn kerstboom branden dan voor het eerst op zonne-energie.”

Beco wenst iedereen sfeervolle en warme feestdagen toe!

Meer info of aanmelden op www.onsbeco.nl

BECO SAMEN VOOR DUURZAME ENERGIE | om

PIETBOON by DOUGLAS & JONES

VAN SCHIJNDEL
Tegels en sanitair ▸ www.vanschijndeltegels.nl
Vluchtoord 37A, 5406 XP Uden
Industrieterrein Vluchtoord
T 0413 - 27 01 10
E info@vanschijndeltegels.nl
www.vanschijndeltegels.nl

Regelmatig te zien bij RTL 4

AD DONKERS machinaal timmerbedrijf b.v.
• Kozijnen Deuren Ramen
Hondstraat 3 - 5476 KT Vorstenbosch - 0413-343533
info@addonkers.nl - www.addonkers.nl
ISO 9001 POLITIE KEURMERK VEILIG WONEN FSC

oog voor schilderwerk
Schildersbedrijf Theo Wijnen
Catharinahoeve 23 - Heesch - 06-53740305

Haal de zon in huis
Kies voor duurzame energie
www.vanbakeleco.nl
Eco Ned
SYSTEEMINTEGRATIE | ZON | WIND | WATER
VAN BAKEL ECO
Heesch 0412 45 43 94 Roosendaal 0165 52 09 60 www.vanbakeleco.nl
Installatiepartner van Beco
BECO SAMEN VOOR DUURZAME ENERGIE
Geen btw voor particulieren

Reacties 'Wa'n Skôn foto'

Ik kreeg een reactie binnen op de foto van 9 december van Tonny van der Ven uit Heeswijk-Dinther. Geheel rechts op de foto zou zijn zus Anneke van der Ven moeten zijn, ook zijn broer Antoon deelde deze mening. Anneke zelf herkende het fotomoment in eerste instantie niet, maar later dacht ze wel dat ze zich erin herkende. De foto zou gemaakt zijn op de kleuterschool in 1962/1963. Jammer genoeg zijn de overige namen nog niet bekend.

Wa'n Skôn foto...

Nistelrode en Vorstenbosch

Wie, wat, waar en wanneer

NISTELRODE - Met regelmaat verschijnt in DeMooiBernhezeKrant een foto, waarvan de Heemkunde Nistelvorst geen informatie heeft.

Heb jij gegevens over deze foto, dan stelt de Heemkundekring het op prijs als je dat laat weten. Je kunt informatie sturen aan hkknistelvorst@gmail.com of bellen met 06-33587468. Als er juiste informatie ontvangen wordt, zullen we het via deze krant weer laten weten.

Voorkom en/of behandel puistjes door mondmasker

BERNHEZE – **Nu er in Nederland vanaf 1 december een mondkapjesplicht geldt in openbare binnenruimten, is de kans groot dat je vaker een mondkapje draagt. Bij de meeste mensen veroorzaakt het dragen van een mondkapje geen puistjes, maar mensen die al een gevoelige gezichtshuid hebben kunnen te maken krijgen met rode vlekken, puistjes of zelfs acne. Het goed schoonhouden van de gezichtshuid is nu extra belangrijk.**

Tips van schoonheidsspecialiste Susan van Uden van Biozantium!

STAP 1: Reinig je gezichtshuid elke ochtend en avond met de biologische Yamogenin Cleansing Gel. Deze reinigingsgel bevat klimop wat een natuurlijke zeepstof is en de huid op een milde manier goed reinigt en huidontstekingen tegengaat.

STAP 2: Druppel na het gebruik van de reinigingsgel wat Isparta Mountain Rosewater op een wattenschijfje en reinig je gezichtshuid na. Deze gezichtslotion werkt antiseptisch en ook weer ontstekingsremmend op de huid waardoor puistjes, acne en rode vlekjes veel minder kans krijgen te ontwikkelen en zichtbaar aanwezig blijven op de huid.

STAP 3: Breng twee keer per week het French Kaolin Mask & Scrub aan op je gezichtshuid en laat deze vijftien minuten inwerken. Dit twee-in-één huidproduct bevat manukaolie dat antibacteriële, schimmeldodende en ontstekingsremmende eigenschappen heeft. In het bijzonder werkt het bacteriedodend op de P.acnes bacterie; de bacterie die acne veroorzaakt.

STAP 4: Breng na het afhalen van het masker een hydraterende dagcrème dunnetjes aan op je gezicht. Hydrating Radiance Day Cream hydrateert je huid de gehele dag zonder vettig aan te voelen en is zelfs in de prijzen gevallen als 'Beste dagcrème'.

Biozantium is verkrijgbaar bij Feel Good Store Sparkling in Nistelrode en online te bestellen op www.biozantium.nl.

Bestellingen worden feestelijk verpakt in decemberstijl en binnen Bernheze worden ze vaak nog dezelfde dag bij u bezorgd.

BIOZANTIUM
THE POWER OF BOTANICS

Feel Good Store Sparkling
Alles om je goed te voelen

Parkstraat 8 - 5388 HS Nistelrode
0412-201202
info@sparkling-nistelrode.nl
www.sparkling-nistelrode.nl

Helaas, voorlopig even **geen koffie meer bij ons**
...maar we **blijven bereikbaar!**

Ook bij ons voorlopig geen showroombezoek, geen koffie, geen kookdemo's, geen dit en geen dat...

We troosten ons maar met de gedachte dat we er (helaas) allemaal mee van doen hebben. Toch willen we proberen zo goed mogelijk bereikbaar te blijven, **stuur ons uw vragen via de mail** info@hanegraafkeukens.nl of **bel ons**.
We hopen jullie zo snel mogelijk -in goede gezondheid- weer te zien!

HANEGRAAF KEUKENS

't Dorp 58 | 5384 MC Heesch | +31 (0)412 - 202849 | hanegraafkeukens.nl
Maandag: op afspraak | Dinsdag t/m vrijdag: 9.30 - 17.00 | Zaterdag: 10.00 - 17.00 | Zondag: gesloten

BERNHEZE ONDERNEEMT #SAMENSTERK

Column

Willem van den Brand

Bedrijfscontactfunctionaris Gemeente Bernheze

Webinar: Bernhezer ondernemers steunen elkaar met kennis

De donkere dagen waren zelden zo donker. Het land is op slot. Prettige feestdagen staan in een ander licht. Na de horeca zijn nu ook heel veel winkels letterlijk dicht en tal van bedrijven hebben het loodzwaar. De onzekerheid neemt toe. Dat vraagt om hulp en als gemeenten steunen we waar mogelijk. Juist in onzekere tijden is het van belang om samen te werken. Want iedere ondernemer heeft zijn eigen vragen, ideeën, kennis en aanpak.

Maar ondernemers hebben vaak mogelijk ook oplossingen om weer wat licht te zien. Daarom ben ik door de kernen en winkelcentra gegaan om een luisterend oor te bieden en om informatie op te halen. Wat het heeft opgeleverd? Heel veel vragen waarvoor we alles doen om er een passend antwoord op te vinden. Om voor zoveel mogelijk ondernemers in onze gemeente maatwerk te bieden gaan we aan de slag om begin 2021 een webinar te organiseren voor en door Bernhezer ondernemers.

Uit gesprekken met ondernemers komen mogelijk inzichten voort die ook jou wellicht verder kunnen helpen. We hebben lokale kennis en expertise gezocht en gevonden. Denk aan partners die informatie en voorbeelden in alle breedte kunnen geven over de belastingmaatregelen. Maar ook vanuit de gemeente geven we graag advies over de steunmaatregelingen. De bank zal financiële tips en mogelijkheden met voorbeelden laten zien. Ook de ondernemer als mens is onderwerp van gesprek. Zo gaan we samen de coronaproblemen op het gebied van ondernemen gezamenlijk te lijf.

Via deze weg komen we als sterk ondernemend Bernheze door deze coronatijd.

Wanneer? Begin 2021, via de belangenverenigingen en DeMooiBernhezeKrant word je uitnodigt om hieraan deel te nemen.

Fijne dagen en een veel beter 2021 gewenst en blijf vooral gezond!

Groet, Willem

Jouw ondernemersvereniging?

Voor alle ondernemers binnen het midden- en kleinbedrijf in Bernheze. De verenigingen zijn laagdrempelig en toegankelijk: ondernemers van zowel grote als kleine bedrijven en ZZP-ers in alle voorkomende sectoren kunnen zich aansluiten.

Waarom lid worden?
Krachten bundelen. Samen sta je sterk. Dat geldt ook voor het ondernemerschap. De ondernemersvereniging in jouw kern is aangesloten bij Samenwerkende Ondernemersverenigingen Bernheze en behartigt van hieruit de belangen van de ondernemers bij de gemeente en de politieke partijen.

Door de krachten te bundelen creëren we een sterke positie richting overheidsinstanties, brancheorganisaties en andere instellingen. Zij onderhouden goede contacten met andere belangenverenigingen, zowel binnen Bernheze als daarbuiten.

Ons kent ons
De ondernemersverenigingen brengen ondernemers bij elkaar. We organiseren bijeenkomsten en activiteiten om elkaar beter te leren kennen.
Want waarom 'over de grens' kijken als we de expertise gewoon al in huis hebben…?
Ons kent ons en daar zijn we trots op!

Nieuw lid van de maand

Eddy Hermes van Hermes Koffie

'Aanpassen, doorpakken en doorgaan'

HEESCH - Na ruim zes jaar ervaring op te hebben gedaan in diverse commerciële functies in de facilitaire branche, heeft Eddy Hermes begin dit jaar de grote stap gewaagd om voor zichzelf te beginnen. Hermes Koffie is een regionale facilitaire groothandel, die zich met name richt op alles wat binnen bedrijven met koffie te maken heeft. "Maar naast het leveren van koffie-artikelen en het onderhoud aan koffiemachines, bieden we natuurlijk een uitgebreid pakket aan overige facilitaire zaken. Zo kun je ook voor schoonmaakartikelen en toilethygiëne bij ons terecht", vertelt Eddy enthousiast.

EDDY HERMES

Enkele maanden nadat Eddy zijn mooie onderneming startte, gooide corona plots roet in het eten. "Het is nu een jaar geleden dat ik voor mezelf aan de slag ben gegaan en dit jaar is natuurlijk wel wat anders verlopen dan gepland. Maar toch heb ik al een mooie basis weten te leggen dit jaar, en de afgelopen maanden merk ik dat de mensen toch weer afspraken maken. Zo is er weer meer vraag naar de koffiemachines en alles gaat natuurlijk coronaproof", zegt Eddy.

Gelukkig zijn er diverse regionale ondernemers die hij heeft mogen helpen om de facilitaire zaken opnieuw in te regelen. "Mijn ervaring is dat door nét die ene stap extra te zetten, dit jarenlange relaties kunnen gaan worden.

> "Ieder willekeurig bedrijf is een potentiële klant

En het mooie van onze producten is dat ze overal gebruikt worden, dus ieder willekeurig bedrijf is voor ons een potentiële klant!"

Wil je weten wat Hermes Koffie voor jouw bedrijf kan betekenen? Eddy komt graag op gepaste afstand bij je langs om samen met jou de mogelijkheden door te nemen!

Hermes Koffie
EERLIJK EN HEERLIJK

Hermes Koffie
Asterstraat 28, 5384 JV Heesch
06-11704811
www.hermeskoffie.nl

Ondernemer aan het woord

Van der Heijden Nistelrode B.V./puin

'Daadkracht, flexibiliteit, maar vooral kwaliteit'

NISTELRODE - Van der Heijden Nistelrode bestaat al sinds 1964 en is een echt familiebedrijf. De grondlegger was Martien van der Heijden, zijn zoon Toon is nog steeds werkzaam binnen de onderneming, maar laat de directie over aan zijn dochter Eefje en zoon Tijn.

"Ons team bestaat momenteel uit elf vaste personeelsleden," vertelt Eefje. "Waar nodig vullen we dat aan met zzp'ers. Ons machinepark bestaat uit drie mobiele puinbrekers, zeven mobiele zeefmachines, zes shovels en vijf rupsgraafmachines. Wij breken landelijk meng-, betonpuin als asfalt op zowel slooplocaties als vergunde breeklocaties. Denk hierbij aan de stallen in de agrarische sector maar ook aan het Bernhoven Ziekenhuis in Veghel. Na het breken van de puin, is het een nieuwe bouwstof geworden, granulaat genaamd. Dat kan worden gebruikt als fundering bij de nieuwbouw op de locatie waar het ook gebroken is of als onderlaag voor nieuwe wegen.
Een andere toepassing voor betongranulaat is het gebruiken voor de productie van nieuw beton. Hiervoor dient het beton wel helemaal schoon te zijn. Om dit te realiseren hebben wij zelf een wasinstallatie gebouwd."

PUINBREKEN

Kwaliteit tot de laatste korrel
Het Nistelrodese bedrijf voert ook zeefwerkzaamheden uit. Denk hierbij aan het uitzeven van grond waar puin in zit, zodat deze twee producten daarna separaat verder verwerkt kunnen worden. Maar ook aan het zeven van ijzererts in diverse fracties voor de productie van staal. "Onze opdrachtgevers zijn boeren, kleine sloopaannemers, maar ook grote sloopbedrijven en grote aannemers. Zowel breekwerkzaamheden als zeefwerkzaamheden voeren wij uit met 'Kwaliteit tot de laatste korrel'. Dat doen we door mee te denken met onze opdrachtgevers en vooral nakomen wat je afspreekt. Wij zijn flexibel en kunnen snel schakelen.

BEN LOYAAL KOOP LOKAAL 2.0
BIJ EEN ONDERNEMER VAN HIER!

Ondernemer aan het woord

‘Pas als zij tevreden zijn, zijn wij het ook!’

VORSTENBOSCH - Ondernemen is de handen uit de mouwen steken. Van een eigen koers dromen en werken in en voor een bedrijf dat energie heeft. Het product moet goed zijn, maar het is de persoon die centraal staat bij het ondernemen.

Het is hij of zij met zijn of haar talenten, troeven, sterke en zwakke punten die de aspecten van de onderneming zal invullen. Bij garagebedrijf Van der Pas in Vorstenbosch is dat niet anders. “Uiteindelijk gaat het altijd om een goede prijs en kwaliteit, en daar staan wij voor,” weet Geert van der Pas (30). Bijna tien jaar zit hij samen met zijn ouders Siebert en Anja in een VOF van het garagebedrijf aan de Broekkant 1, opgericht in 1986. “Samen met mijn ouders, twee monteurs en een schadehersteller doen we er elke dag opnieuw alles aan om garant te staan voor een optimale service en klantvriendelijkheid. Eigenlijk is de wens van de klant ook meteen onze visie en werkwijze. Pas als zij tevreden zijn, zijn wij het ook.”

> “Alleen door het verschil te maken blijf je opvallen

HET COMPLETE TEAM

Het bedrijf heeft zich gespecialiseerd in de wat luxere gezinsauto met betrouwbare merken als Ford, Volvo en Audi. “Onze kracht zit ‘m in de korte lijntjes. We zijn kleinschalig. Voor de verkoop, onderhoud of reparatie krijgt de klant dezelfde persoon aan de lijn. Vertrouwde gezichten, dat werkt. Natuurlijk hebben we veel klanten in Vorstenbosch, maar zeker voor onderhoud werken we voor klanten uit de hele regio. De verkoop gaat landelijk en veel via internet. Met corona is de showroom gesloten, de reparaties gaan wel door net als de verkopen via internet. Daar hebben we nadrukkelijk in geïnvesteerd. Klanten kunnen online een goed beeld van ons aanbod krijgen. Dat is ook onze tip aan andere ondernemers: Blijf vernieuwen. Stilstaan schiet niet op. En ik weet het, dat is makkelijker gezegd dan gedaan, maar blijf het proberen. Alleen door het verschil te maken blijf je opvallen.”

Garage van der Pas

Garage van der Pas
Broekkant 1, Vorstenbosch
0413-350773
www.garagevanderpas.nl

Bernheze Onderneemt wordt mogelijk gemaakt door:

LOB loosbroeks ondernemers belang
ondernemersvereniging Heesch
ONDERNEMERSBELANG
ONDERNEMERS VERENIGING NISTELRODE
Ondernemend Vorstenbosch
gemeente BERNHEZE

SOB realiseert opnieuw
aantrekkelijk afvalcollectief

Stichting Samenwerkende Ondernemersverenigingen Bernheze (SOB) is zo’n 25 jaar geleden opgericht om de krachten van alle ondernemersverenigingen te bundelen. Oorspronkelijk is het begonnen met de revitalisering van de industrieterreinen. Nadien zijn de activiteiten verder uitgebreid, met meer collectieven. Zo is SOB gezamenlijk afvalverwerking en energie in gaan kopen, met de gedachte: Met z’n allen bereik je meer dan alleen.’

De afvalverwerking werd eerder al verzorgd door Van Happen. Na overweging van verschillende afvalbedrijven, kwam ook nu Van Happen weer als meest geschikte partner uit de bus. Met het tekenen van het nieuwe contract heeft SOB een staffel afgesproken, hetgeen concreet neerkomt op 25 procent van de brutoprijs.

> ‘Meer dan 175 deelnemers die dankbaar gebruik maken van de voordelige regeling’

Ieder lid van de ondernemersvereniging kan deelnemen aan dit collectief. Er zijn al meer dan 175 deelnemers, die dankbaar gebruikmaken van de voordelige regeling. Ben jij een ondernemer die in Bernheze woont of betrokken is bij Bernheze? Laat dit voordeel dan niet liggen en word lid van de plaatselijke ondernemersvereniging!

Chris-Stan van Daal tekent het contract met Van Happen
Foto: **Edwin Hendriks**

Daarmee kun je profiteren van de overeenkomst op gebied van afvalverwerking en/of energieinkoop, maar de stichting doet meer. Ze komt op voor de belangen van alle aangesloten ondernemers. Bovendien heeft SOB een stem richting de gemeente en heeft dan ook regelmatig met de gemeente overleg.

Samenwerkende Ondernemersverenigingen Bernheze

breken.nl

> “We denken vooral met ons gezond (boeren-) verstand

Wij denken vooral met ons gezond (boeren)verstand. Onze tip? Doe geen gekke dingen, investeer niet in nieuwe machines als je er nog geen werk voor hebt. Blijf praten met je werknemers én opdrachtgevers, zodat je weet wat er leeft en wat je voor hen kunt betekenen.”

VAN DER HEIJDEN PUINBREKEN.NL

Van der Heijden Nistelrode B.V.
Loosbroekseweg 21, Nistelrode
0412-611454
www.puinbreken.nl

Fijne kerstdagen en een zakelijk goed 2021

Blijf gezond

Kerstwandelroute **Laverhof,** een lichtpuntje in deze tijd

HEESWIJK-DINTHER - **Vanuit de kerstgedachte is Stichting Laverhof met het idee gekomen om in deze bijzondere tijd de bewoners te verrassen.**

Een aantal medewerkers van Laverhof (Tim, Jolanda, Marga, Lotte en Suzanne), heeft een sfeervolle kerstwandelroute uitgestippeld door de tuin en rondom het gebouw van Laverhof. Tijdens de route is er van alles te beleven en te zien zoals zelfgemaakte kerststalletjes, sfeervolle kerstversieringen, heel veel lichtjes én een raadsel dat tijdens de route kan worden opgelost.

Geen 'Laverhof on Ice' dit jaar, maar wel een kerstroute waar veel te bewonderen en verwonderen valt.
Vanaf 15 december tot en met 6 januari is de route geopend om te bewandelen.

Een hart onder de riem

HEESWIJK-DINTHER - **Het was zo geregeld. Na een telefoontje van een gildebroeder met het idee om iedereen in deze moeilijke tijd iets extra's te geven.**

Het is een klein maar welgemeend gebaar naar alle gildeleden. Iedereen was zeer verast en enthousiast tegelijk toen een lid van de overheid aan de deur stond met een pakketje in de hand. En door dit persoonlijk af te geven, even een korte babbel en je hoort meteen hoe het met hem of haar vergaat. Nou, een beter moment had je niet kunnen bedenken!

Gilde St. Barbara Dinther wenst iedereen Fijne feestdagen en een coronavrij 2021

We staan voor u klaar

Eten met gemak *blijft maaltijden bezorgen* tijdens *'lockdown'*

Eten met gemak is dé maaltijdbezorger van Nederland.
Onze maaltijden zijn vers bereid, gezond en lekker. U proeft dat er met zorg voor u is gekookt en we bezorgen de maaltijden persoonlijk en veilig bij u thuis. ***Bestel vrijblijvend 3 maaltijden voor €15,-.***

Rundersukade

Boerenkool

Erwtensoep

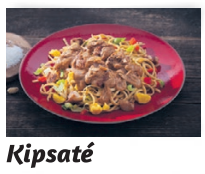
Kipsaté

Rundercarré

Spaghetti

4 redenen om te bestellen
1. Heerlijke, verse maaltijden, gekookt in onze Nederlandse keuken
2. U hoeft de deur niet uit, wij bezorgen de maaltijden veilig thuis
3. Binnen 10 minuten aan tafel: even verwarmen in de magnetron of oven
4. Geen abonnement

Mark

Ik bezorg in de gemeenten Bernheze, Best, Boxtel, 's-Hertogenbosch, Laarbeek, Maasdonk, Schijndel, Sint-Michielsgestel, Sint-Oedenrode, Son en Breugel, Uden, Veghel.

Tel.: 073-82 00 344
etenmetgemak.nl
mark@etenmetgemak.nl
www.facebook.com/etenmetgemak

'Ook tijdens tweede lockdown blijft Mark Verwijst **maaltijden thuisbezorgen**'

HEESWIJK-DINTHER - **Naar aanleiding van de recente berichtgeving rondom het coronavirus, kan Mark Verwijst van Eten met gemak u geruststellen: "Wij blijven onze versgekookte maaltijden thuisbezorgen. Deze tweede lockdown heeft geen invloed op onze maaltijden, klantenservice of bezorging; we staan dan ook graag voor onze klanten klaar in deze moeilijke periode."**

De tweede lockdown heeft een grote impact op iedereen in heel Nederland. Winkels zijn gesloten en een bezoekje brengen aan een naaste is niet meer zo vanzelfsprekend. Elkaar helpen is belangrijker geworden dan ooit tevoren en daarin speelt Mark een belangrijke rol. De maatschappelijke betrokkenheid is voor veel klanten erg belangrijk: "Kort vragen hoe het écht met iemand gaat of extra maaltijden voor mensen die het nodig blijken te hebben. Het zijn maar een paar voorbeelden, maar naar elkaar omkijken is in deze periode ontzettend belangrijk", vertelt Mark over zijn rol. Die waardering voor een klein beetje extra aandacht wordt door veel klanten ontzettend op prijs gesteld: "Een grote glimlach of een blik in de ogen zegt vaak al genoeg."

Eten met gemak - Mark Verwijst
Mark bezorgt maaltijden bij klanten thuis in de gemeenten Bernheze, Best, Boxtel, 's-Hertogenbosch, Laarbeek, Schijndel, Sint-Michielsgestel, Sint-Oedenrode, Son en Breugel, Uden en Veghel. "Klanten kunnen via Eten met gemak verse, lekkere en gezonde maaltijden bestellen die ze eenvoudig in de koelkast kunnen bewaren en verwarmen in hun magnetron of oven. Het unieke aan onze maaltijden is dat de klant deze volledig zelf kan samenstellen uit een groot assortiment van Hollandse, oosterse, wereldse en Italiaanse gerechten en verschillende diëten. Zo is er dus voor ieder wat wils", vertelt Mark. "En de mensen hoeven de deur er niet voor uit, wij bezorgen de maaltijden persoonlijk aan huis".

Klanten kunnen op Eten met gemak rekenen: We blijven bezorgen
De maaltijden worden met de grootst mogelijke zorg en onder strenge hygiënevoorschriften bereid en vervolgens persoonlijk en op veilige wijze thuisbezorgd. Mark Verwijst houdt zich hierbij aan de landelijke voorschriften en voorzorgsmaatregelen: "Ik zou niet willen dat er iets met de klanten gebeurt, veiligheid staat dus voorop. Wij staan klaar voor onze klanten, ook tijdens de komende feestdagen!"

IS UW KIND 2 OF 3 JAAR OUD?
Vergeet de aanmelding op de basisschool niet!

Voor uw kind wilt u natuurlijk de beste keuzes maken. Zeker als het om een basisschool gaat. In Bernheze is er altijd een school die bij uw wensen en bij de behoeften van uw kind past. Daarom is het belangrijk u goed te oriënteren op de schoolkeuze.

ORGANISATIE 2021
De afgelopen jaren hielden de basisscholen informatieavonden en open ochtenden. Helaas is dit momenteel vanwege de maatregelen rond Covid-19 niet mogelijk. We vinden het echter belangrijk dat u een goed beeld krijgt van de eigenheid, het onderwijsconcept en de sfeer van de afzonderlijke scholen. Hieronder leest u hoe de procedure dit jaar wordt ingericht.

KENNISMAKING MET DE SCHOOL
Via de websites van de scholen kunt u alvast een eerste indruk opdoen van de school. Daarnaast bent u van harte welkom voor een persoonlijke kennismaking en rondleiding door de school. U kunt hiervoor een afspraak maken met de directeur van de school. Vanzelfsprekend zorgen de scholen ervoor dat deze kennismaking coronaproof plaatsvindt.

Stichting Katholiek Primair Onderwijs Novum

SAAM* scholen

DE AANMELDING
- De persoonlijke kennismaking wordt ingericht voor ouders van wie het kind in het schooljaar 2021-2022 naar school gaat. Dit betreft de kinderen die voor 21 mei 2018 geboren zijn.
- U maakt hiervoor vóór 8 januari 2021 een afspraak met de directeur van de school/scholen naar keuze. U kunt daarvoor de onderstaande contactgegevens gebruiken.
- De kennismakingsmomenten worden gepland in januari en februari 2021.
- Het aanmeldformulier kunt u opvragen via de school of downloaden van de website.
- U levert vóór 1 maart 2021 het aanmeldformulier in op de school van uw keuze. Dit kan zowel digitaal als fysiek. Let op: deze inleverdatum is erg belangrijk!
- Uiterlijk 10 maart 2021 ontvangt u via de school een ontvangstbevestiging.

Contactgegevens scholen

Nistelrode:
Henny van Middelkoop
basisschool De Beekgraaf
info@beekgraaf.nl
www.beekgraaf.nl
0412-617356

Ruth van der Pol
basisschool 't Maxend
directie@maxend.nl
www.maxend.nl
0412-611366

Loosbroek:
Tamara Smits
basisschool Sint Albertus
info@albertusschool.nl
www.albertusschool.nl
0413-229645

Vorstenbosch:
Bram Janssen
basisschool Op Weg
info@bs-opweg.nl
www.bs-opweg.nl
0413-367439

Heeswijk-Dinther:
Femke van Sommeren
basisschool De Bolderik
directie.obsdebolderik@saamscholen.nl
www.obsdebolderi.nl
0413 293055

Sarah Bergsen
basisschool 't Palet
info@paletdinther.nl
www.paletdinther.nl
0413-296377

Tamara Smits
basisschool Het Mozaiek
info@mozaiekheeswijk.nl
www.mozaiekheeswijk.nl
0413-291818

Graag tot ziens op een van onze scholen! *Met vriendelijke groet, directeuren van de basisscholen in de gemeente Bernheze.*

Informatie voor ouders die een school zoeken in Heesch

Basisonderwijs in Heesch... Goed geregeld!

Voor uw kind wilt u natuurlijk de beste keuzes maken. Zo ook op het gebied van basisonderwijs. In Heesch is er altijd een school die bij uw wensen en bij de behoeften van uw kind past! Daarom is het belangrijk u goed te oriënteren op de schoolkeuze.

filias SCHOLENGROEP

Op www.basisscholenheesch.nl vindt u een korte beschrijving van de scholen. Daarnaast organiseren we een aantal middagen waarop u de scholen kunt bezoeken voor een rondleiding. Dit geldt alleen voor ouders en kinderen die in schooljaar 2021-2022 naar de basisschool gaan (kinderen geboren voor 21 mei 2018). U kunt uw belangstelling voor scholen, die u wilt bezoeken opgeven via www.basisscholenheesch.nl
Dit kunt u tot 8 januari doen.
Na 8 januari ontvangt u een uitnodiging met datum en tijd voor een rondleiding op de school of scholen van uw keuze.

DE AANMELDING
Wanneer u uw keuze heeft gemaakt schrijft u uw kind(eren) in via een inschrijfformulier. U kunt een inschrijfformulier meenemen tijdens uw bezoek aan de scholen. De inschrijfformulieren zijn ook te vinden op de website van de scholen.

U levert het ingevulde formulier **vóór 1 maart** in op de school van uw keuze.
Heeft u nog vragen neem contact op met één van de scholen:

Met vriendelijke groet,

Arjan Bakhuis
basisschool Emmaus
Dr. Saal van Zwanenberglaan 115, 5384 BV Heesch
www.bsenmaus.nl

Rianne Derks
basisschool De Kiem
De Ploeg 101, 5384 HL Heesch
www.bsdekiem.nl

Mariëlle Klasen
basisschool De Toermalijn-Delta
't Vijfeiken 36,5384 ES Heesch
www.bsdetoermalijn.nl

Pinksterfeesten Nistelrode in afwachting, een goede voorbereiding is het halve werk

Organisatie staat te popelen, maar realiteit is dat er nog niets vastgelegd kan worden

NISTELRODE - **De organisatie zet de eerste schreden naar Pinksterfeesten Nistelrode 2021. De commissie PR heeft de website weer actueel en het bestuur heeft in januari een afspraak gepland met de gemeente, die natuurlijk geen concrete uitspraken zal doen, maar eventueel kan er een soort van protocol besproken worden.**

V.l.n.r.: Rian van Schijndel, Lotte van Grunsven, Anke Fransen, Geert Herckenrath, Bas van der Heijden, Merel Albers. Onder: Reginald von Piekartz, Archel Kerkhof en Niek Leenders (niet op de foto: Roos Kuijpers)

De nieuwe voorzitter Anke Fransen heeft haar eerste vergadering voorgezeten met de organisatie, via Skype weliswaar, maar daarin werd toch afgesproken de organisatie van Pinksterfeesten Nistelrode seizoen 2021 op te starten.
Anke: "Vooralsnog is er nog geen sponsorronde tot we meer weten, want dat zou erg voorbarig zijn en… de ondernemers hebben nu andere dingen aan hun hoofd!"

Kraamhouders
De commissie Braderie, Archel Kerkhof en Geert Herckenrath: "Wij hebben gekeken hoe we een start kunnen maken. Eerst en vooral hopen wij dat de kraamhouders, na een bijzonder dramatisch seizoen voor hen, allemaal gezond zijn en dat het in deze spannende tijd ook goed gaat met hun bedrijf."

Normaal gesproken stuurt de organisatie eind december een mail naar de kraamhouders met daarin de aankondiging voor de braderie en dat de inschrijving hiervoor weer gestart is. 1 januari gaat dan het inschrijfformulier voor iedereen online. "Dit hebben we nu gedaan met een voorinschrijving, om toch alvast positief enthousiast de kraamhouders te peilen."

Voorinschrijving
Archel: "De kraamhouders zijn alvast benaderd en gevraagd om hun komst, onder enig voorbehoud, naar onze Pinksterfeesten in 2021 te bevestigen. Voor ons is het belangrijk om inzicht te krijgen in hoeverre onze trouwe ondernemers ook komend jaar, wanneer mogelijk, naar onze Pinksterfeesten willen en kunnen komen."

Mocht je de link niet gehad hebben maar wel interesse hebben in een voorinschrijving, ga dan naar www.pinksterfeesten-nistelrode.nl/braderie.

"Een voorinschrijving dus. Op het moment dat wij duidelijkheid hebben over het doorgaan van Pinksterfeesten Nistelrode krijg je als standhouder van ons bericht. We zullen je op dat moment vragen je voorinschrijving om te zetten in een definitieve inschrijving. Wanneer onverhoopt het organiseren van de Pinksterfeesten Nistelrode niet mogelijk is, krijg je vanzelfsprekend bericht van ons", besluit Archel.

2021
Secretaris Reginald von Piekartz: "Wij hoeven niet uit te leggen dat het ook voor het team van Pinksterfeesten Nistelrode een spannende tijd is. Net als veel andere evenementen hebben we dit jaar onze Pinksterfeesten moeten afgelasten en daarbij zijn wij in spannende afwachting naar wat ons te wachten staat in 2021.

Omdat ons team een uitermate positieve inslag heeft, hebben wij vooralsnog alle voorbereidingen in gang gezet om klaar te zijn voor een 'go', wanneer dat ook mag komen.

Voorlopig leggen wij alle benodigde contacten en sluiten we 'contracten onder voorbehoud' af met leveranciers en artiesten."

Blijf gezond en hopelijk tot ziens in mei 2021!

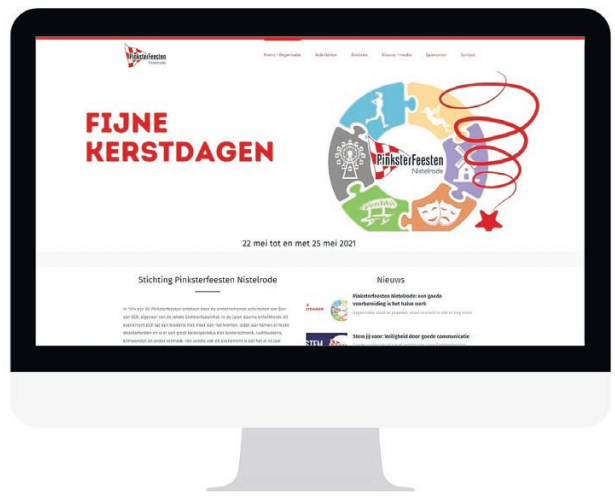

Wij wensen u fijne feestdagen en een gelukkig 2021!

HET RODE HUIS JOUW BANKZAKEN
Het Rode Huis
't Dorp 124
5384 MD Heesch
T 0412 - 20 60 06
E info@hetrodehuis.nl
I www.hetrodehuis.nl
Uw bank dichtbij. RegioBank Zelfstandig Adviseur

DK
Nu ook op DONDERDAG
ZOTTE ZATERDAG EXTRA* KORTING OP DIESEL/BENZINE/LPG
(*Op basis van de DK brandstof adviesprijs. Deze korting vervangt de huidige korting)
HESCHEWEG 223 OSS

CRANEN autoschade
50 1967-2017

50 jaar passie voor vakwerk!
www.cranen.nl

Erik Meulendijk ook volgend seizoen hoofdtrainer bij Prinses Irene

Erik Meulendijk

NISTELRODE - **Erik Meulendijk blijft ook in het seizoen 2021-2022 hoofdtrainer bij Prinses Irene.**

'Prettige samenwerking'

In goed overleg met de spelersgroep, de begeleiding en het bestuur is het besluit genomen om samen verder te gaan en het contract met een jaar te verlengen. Daarmee staat Erik volgend seizoen voor het derde jaar op rij voor de groep.

De samenwerking verloopt prettig. Zowel Erik als Prinses Irene zijn zeer tevreden en zien veel perspectief om samen door te gaan. Prinses Irene kijkt dan ook uit naar een prettige samenwerking voor aankomend seizoen.

Husselend hockeyen

HEESWIJK-DINTHER - **Hockeyclub HDL hield de afgelopen twee zaterdagen een husseltoernooi onder haar jongste clubleden.**

Een alternatieve manier om in coronatijd toch volgens de regels te hockeyen. Clubleden onder de 16 jaar die zin hadden, konden naar het hockeyveld komen. Daar werden ze gehusseld en zo ontstonden teams van verschillende leeftijden die het die dag tegen elkaar opnamen.

Met een beperkte volwassen begeleiding en veel enthousiaste clubdeelnemers was dit husseltoernooi een groot succes.

Van pupil bij Altior naar pupil bij Jan Smit

HEESWIJK-DINTHER - **De afgelopen weken is er weer druk gezocht naar nieuw zangtalent bij The Voice of Holland. Evie van der Heijden uit Heeswijk-Dinther, al jaren lid van Altior, zong daar 'What You're Made Of' van Lucie Silvas bij The Blind Auditions.**

Het was voor de coaches niet moeilijk om hun stoelen om te draaien en dat deden ze ook alle vier. Ze waren allemaal onder de indruk van het optreden en de zangkwaliteiten van Evie. Altior is dan ook trots dat Evie ooit de pupil van de week was en nu de pupil bij Jan Smit is.

Ze waren allemaal onder de indruk van het optreden en de zangkwaliteiten van Evie

We wensen haar veel succes bij de The Battles en misschien schuilt er wel een kampioen in Evie bij The Voice of Holland, net zoals ze dat is bij Altior.

Team Jouka wandelt The Walk of Life

Jouke wandelde met haar tante Karin tien kilometer voor het goede doel

HEESWIJK-DINTHER - **Team Jouka wandelde zondag 20 december tien kilometer voor the Walk of Life, een initiatief van de dj's van 3FM. De dj's wilden graag door het land wandelen voor het goede doel, maar dit kon vanwege corona niet doorgaan. Jouke Steenbakkers (12) uit Vorstenbosch wilde graag met haar favoriet Rob Janssen een stukje meewandelen rond Uden. Maar helaas.**

Toen besloten haar tante Karin van Es en Jouke samen (op de verjaardag van Jouke) tien kilometer te wandelen voor dit goede doel. De moeder van Jouke maakte veel reclame via Facebook en in haar vriendenkring. De belangstelling was enorm.

's Morgens om 9.30 uur startten ze hun wandeltocht in Vorstenbosch en wandelden samen naar ziekenhuis Bernhoven en via een mooie route langs de Leijgraaf weer terug naar Vorstenbosch. Om 12.30 uur waren ze weer terug bij hun startpunt. Hun streefbedrag was € 150,-. Jouke dacht dat dit niet haalbaar was, maar in een zeer korte tijd was het bedrag al gehaald en streefden ze natuurlijk naar meer.

Uiteindelijk stond de teller op € 723,-. Een supermooi bedrag en voor Jouke, die die dag jarig was, werd het uiteindelijk toch nog een mooie verjaardag, gefeliciteerd!

Een mooi gebaar in deze vervelende tijd. Jouke en Karin bedanken iedereen voor het sponseren.

Theo van Lieshout nieuwe hoofdtrainer VV Heeswijk

HEESWIJK-DINTHER - **Theo van Lieshout (53) wordt per augustus 2021 de nieuwe hoofdtrainer van Voetbalvereniging Heeswijk. Van Lieshout is de opvolger van Stef Sijbers die VV Heeswijk volgend jaar na drie seizoenen gaat verlaten. Het wordt het tweede dienstverband voor Van Lieshout als hoofdtrainer bij de tweedeklasser. Ook tussen 2003 en 2007 stond hij voor de selectie van Heeswijk.**

Theo van Lieshout

Er was erg veel belangstelling voor de functie van hoofdtrainer bij VV Heeswijk. "Veel serieuze en zeer geschikte kandidaten", zegt voorzitter Peer Verkuijlen. Na een zorgvuldige selectieronde kwam Theo van Lieshout als de meest passende kandidaat voor dit moment naar voren.

"Het is nog maar de vraag of er dit seizoen nog iets van een competitie gespeeld kan worden. Er is in ieder geval volop vertrouwen dat we in de tweede klasse blijven spelen, ook al ging het de laatste wedstrijden wat minder", zegt de voorzitter. Ook de huidige trainer Stef Sijbers heeft daar alle vertrouwen in en zal er alles aan doen om dat voor elkaar te krijgen. Dan geeft hij het stokje graag over aan Theo van Lieshout.

> Ruim tien jaar geleden was hij al enkele jaren succesvol als hoofdtrainer

Theo is een doorgewinterde trainer met veel ervaring in de tweede klasse. Met Rhode acteerde hij zelfs nog een treetje hoger in de eerste klasse. Voor Heeswijk is Theo van Lieshout geen onbekende.

Ruim tien jaar geleden was hij al enkele jaren succesvol als hoofdtrainer. Iets wat hij graag nog eens wilde was nog een keer hoofdtrainer worden bij Heeswijk.
In de club is enthousiast gereageerd op de aanstelling van Theo als de nieuwe trainer voor het volgende seizoen.

Selectievoetbal bij Prinses Irene: in de relatie van **TIM VAN DEN BRAND** en **NIKA FOKKINGA** speelt het een grote rol

NISTELRODE – Dolverliefd en ook nog eens dezelfde passie; Tim van den Brand (27) en Nika Fokkinga (22) wonen sinds kort samen en hebben een grote factor gemeen. De term 'sport' is misschien wat onderschat, een heuse passie kun je het wel noemen. Al van jongs af aan is voetbal niet meer weg te denken uit hun leven. "Mijn moeder dacht nog dat het wel zou overwaaien, mijn interesse in voetbal, maar na vijftien jaar is dat nog steeds niet gebeurd", vertelt Nika lachend.

Tekst: **Carlijn van de Ven** Foto's: **@DMBK**

Vijf jaar oud was Tim toen hij begon met voetballen bij Prinses Irene, onder leiding van Harrie Jansen. Tóen al was hij een voetbalfanaat; hij deed niets liever dan uit school voetballen. "Ik moest de keuze maken tussen zwemdiploma B of voetbal, een week later stond ik al bij Prinses Irene", zegt Tim. Toen hij eenmaal in de E1 zat, maakte hij een uitstapje naar FC Den Bosch, waar hij twee jaar lang bij de talentschool voetbalde. "Maar toen ik 12 jaar was, stond ik weer trots in oranje/wit te voetballen hoor", vult hij aan.
Nika begon op 7-jarige leeftijd 'met een heel eigen wil' met voetbal bij VV Ravenstein. Hoewel ze tussen de meiden is begonnen, ging ze al snel over naar de jongensteams: "Ik was zo jong, ik groeide met die gasten mee, dus het was helemaal niet gek als enige meisje in het team."

Tim en Nika

BESLISSENDE PENALTY

Op zijn 16de maakte Tim zijn debuut, waarbij hij de beslissende penalty tegen HVCH binnenschoot. "Hoewel we op zaterdagavond gingen stappen, had ik zondags toch echt last van zenuwen. Ik mocht voor het eerst meedoen met de grote jongens en met Gaby Kuipers aan het hoofd." Waar het begon met invallen bij blessures, speelt Van den Brand nu al jaren als echte 'publieksspeler' in de selectie van Prinses Irene. En dat nóg steeds met evenveel plezier. "Met Erik Meulendijk als trainer weet ik in ieder geval zeker dat ik altijd fit en conditioneel sterk blijf," grapt Tim.

> "Zij ging al snel over naar de jongensteams

IN DE KROEG

Als je de twee vraagt waar ze elkaar hebben leren kennen, zeggen ze natuurlijk: "In de kroeg na een kantinefeestje van Prinses Irene." En dat is geen toeval want inmiddels speelt Nika al haar vijfde seizoen bij Prinses Irene. "Toen ik ouder werd, wilde ik mezelf opnieuw uitdagen. Ik ging rondkijken bij andere dorpen met hogere niveaus en toen kwam ik uit in Nistelrode."

> "Hij voetbalde bij de talentschool van FC Den Bosch

Haar eerste jaar op sportpark de Schellen begon bij dames 2 en ging gepaard met veel blessures. In haar tweede seizoen was ze vastberaden veel in te halen en mocht ze aansluiten bij dames 1. Niet alleen met het team boft ze: "Alex Sangoer is een trainer die er voor duizend procent voor gaat. Op het gebied van tactisch denken en spelinzicht kun je haast geen betere trainer hebben."

EEN BEGRIP IN HUN LEVEN

Je zult vast denken: 'Wat doen ze tijdens de coronacrisis, nu groepssporten verboden zijn?' Ze blijven in ieder geval niet op de bank zitten, hoewel af en toe een vrije zondag ook stiekem wel fijn is. Sporten is en blijft een begrip in hun leven.
Tim ruilt het voetbalveld in voor het tennisveld en samen gaan ze vaak hardlopen en mountainbiken. Daarnaast focussen ze zich beiden op hun baan, waarin géén sport terugkomt. Nika werkt op de HR-afdeling van ziekenhuis Bernhoven en Tim is druk als KAM-medewerker (Kwaliteit, Arbeidsomstandigheden en Milieu) bij schoonmaakbedrijf CSU. Na een deeltijdopleiding hogere veiligheidskunde heeft hij onlangs zijn handtekening gezet voor een nieuwe baan bij Kader, een opleidingsinstituut.

VERLIES MET EEN BIERTJE

De overeenkomst tussen Van den Brand en Fokkinga ligt vooral bij het té gemotiveerd zijn en niet goed tegen het verlies kunnen, zo geven ze zelf toe. Het grootste verschil? "Dat wij als meiden alles winnen en jullie niet", grapt Nika. De meiden kunnen een verlies minder goed loslaten, zo zijn ze het samen eens. De mannen voetballen op het niveau waar ze thuishoren en verwerken een verlies met een biertje. "Als de tijd in de kantine ook telt, dan zijn we wel vele uren in de week te zien bij Prinses Irene", besluit Tim.

Fotograaf:
Jan Smolenaers
Vorstenbosch
Het Molenpad van vroeger en het nieuwe Molenpad

Evenementen

HEESCH • HEESWIJK-DINTHER • LOOSBROEK • NISTELRODE • VORSTENBOSCH

Let op: RIVM-maatregelen kunnen invloed hebben op de evenementenagenda

DONDERDAG 24 DECEMBER
Kerstavond

Kindje Jezus in de kerststal
Plein 1969 Heeswijk-Dinther
PAGINA 11

Gemeentehuis gesloten
Vanaf 12.30 uur

VRIJDAG 25 DECEMBER
Eerste Kerstdag

Open van 10.00 tot 13.00 uur
Borrelpunt Nistelrode
PAGINA 2

ZATERDAG 26 DECEMBER
Tweede Kerstdag

Open van 10.00 tot 13.00 uur
Borrelpunt Nistelrode
PAGINA 2

ZONDAG 27 DECEMBER
Nisseroise Kwis
Nistelrode en omstreken

MAANDAG 28 DECEMBER
Nisseroise Kwis
Nistelrode en omstreken

DINSDAG 29 DECEMBER
'The Crazy Bingo Twenty One Show'
via livestream

WOENSDAG 30 DECEMBER
De Waan talkshow
www.debkk.nl
PAGINA 2

DONDERDAG 31 DECEMBER
Oudjaarsdag

Gemeentehuis gesloten
Vanaf 12.30 uur

VRIJDAG 1 JANUARI 2021
Nieuwjaarsdag

FOR Mineur
DTV
PAGINA 8

Geen krant op woensdag 30 december, week 53

Voor meer informatie over de inhoud en tijden van de evenementen kunt u de agenda op www.mooibernheze.nl bekijken of de verwijzing in deze krant. Wilt u uw evenementen op deze pagina geplaatst hebben dan kunt u deze aanmelden via:
www.mooibernheze.nl

PUZZEL MEE & WIN!

Beantwoord onderstaande vragen (de antwoorden zijn te vinden in deze krant) en dan komt er een woord uit de letters in de rode vakjes. Stuur voor aanstaande maandag 3 januari 12.00 uur het antwoord naar info@demooibernhezekrant.nl en wie weet mag jij een bos bloemen op gaan halen bij Bloemsierkunst Ari-Jenne.

1. Welke plaats had tijdens de Tweede Wereldoorlog drie burgemeesters?

2. Hoe heet het team uit Vorstenbosch dat meedeed aan 'The Walk of Life'?

3. Hoe heet de dochter van Mevrouw Vijfwinkel die in Cunera I De Bongerd woont?

4. Voor welke spullen heeft Albert Dominicus een voorliefde?

5. Voor welke familie bouwde Pater Werenfried van Straaten in 1956 een huis?

6. Wat is de achternaam van de nieuwe hoofdtrainer van VV Heeswijk?

7. Welke functie beoefent Erik Meulendijk bij RKSV Prinses Irene?

8. Waar gaat Josefien in april op kamers?

9. Hoeveel hoogtepunten beschrijft Janne in haar luchtpost deze keer?

10. Wat voor bedrijf zat er toen Erik van Dijk het pand aan de Heuvelstraat in Nistelrode kocht?

Winnaar vorige week:
Stan, Gijs en Luuk van den Eertwegh
Het antwoord was:
RENDIER

Bos bloemen t.w.v. € 15,-

BLOEMSIERKUNST Ari-Jenne NISTELRODE - HEESCH

Weijen 7 - Nistelrode
0412-611397 - nistelrode@ari-jenne.nl
't Dorp 13 - Heesch
0412-451848 - heesch@ari-jenne.nl