De Schakel

Huis-aan-huis nieuwsblad in de regio Aa en Hunze

WOENSDAG 7 OKTOBER 2020 | 16 PAGINA'S | NUMMER 41

Wooneenheid De Trans is getroffen door corona

NOOITGEDACHT - De Trans heeft meerdere zorgwoningen voor mensen met een verstandelijke beperking. In Nooitgedacht is één woning hard getroffen door het coronavirus. Bijna alle bewoners hebben vanaf 25 september het virus. De meesten hebben lichte ziekteverschijnselen en een paar bewoners zijn flink ziek. Ook het team dat de bewoners dagelijks verzorgt en ondersteunt, wordt niet gespaard. Bijna het volledige team heeft ook corona en is nu thuis in quarantaine.

„Door de onzekere en spannende situatie zijn er veel bewegingen rond de getroffen woning. De zieke medewerkers zijn vervangen, want de zorg gaat natuurlijk gewoon door. Voordat medewerkers naar binnen gaan, hijsen ze zich in speciale pakken. Nadat zij hun mondkapje en handschoenen op en aan hebben gedaan, kunnen zij de cliënten verzorgen en ondersteunen bij de dagelijkse handelingen. De gezondheid van alle cliënten wordt iedere dag nauwlettend in de gaten gehouden. Wanneer bewoners/cliënten en of medewerkers positief worden getest op corona, worden de direct betrokkenen en verwanten gelijk op de hoogte gebracht. Na elke positieve uitslag doen we contactonderzoek. We zoeken dan uit met wie een medewerker of bewoner/cliënt binnen De Trans contact heeft gehad en dit doen we in nauwe samenwerking met de GGD", vertelt communicatiemedewerker Jenny Rodenhuis doe aangeeft dat er momenteel (maandag) nog acht bewoners ziek zijn.
Alle bewoners van de getroffen woning zijn in quarantaine. Dit houdt in dat de bewoners tijdelijk binnen moeten blijven en dat zij geen bezoek kunnen ontvangen. „Een flinke tegenslag natuurlijk, nu onze bewoners ziek zijn willen zij natuurlijk mensen zien die hen dierbaar zijn. En familie wil juist nu troost kunnen bieden. Wij kunnen het ons goed voorstellen dat zij enorm bezorgd moeten zijn. Ook missen ze hun vaste begeleiders die thuis in quarantaine zitten. Onze cliënten hebben behoefte aan regelmaat. Die is nu ver te zoeken. Ook is het niet prettig dat verzorgers in pakken binnenkomen. De cliënten hebben veel aan de mimiek van de verzorger. Nu een groot deel van hun gezicht achter een mondkapje verdwijnt is dit erg moeilijk."
De cliënten kunnen volgen rodenhuis weer bezoek krijgen wanneer de laatste cliënt is uitgeziekt én klachtenvrij is. „Verwanten worden hier dan over ingelicht."

De Trans werkt sinds het begin van de coronacrisis op 'eilanden'. Dat houdt onder meer in dat wonen en dagbesteding in vaste groepen wordt uitgevoerd. „Dit zorgt voor minder directe contacten tussen verschillende groepen mensen. En dat heeft er voor gezorgd dat er verder in Nooitgedacht geen positieve testen zijn geweest. Wij gaan hier in ieder geval tot het eind van het jaar mee door. Op deze manier hopen we de verspreiding van het virus te voorkomen."

Voor bezoekers is er een mondkapjesplicht en de zorginstelling rekent er op dat bezoekers zich aan de richtlijnen voor de handhygiëne en de coranabasisregels zullen houden. Voor cliënten, verwanten en andere betrokkenen is de Corona Ondersteuningslijn (06 22799662) weer in de lucht. Deze is bereikbaar van maandag tot en met vrijdag van 8.30 tot 17.00 uur.

Job Boontjes beste junior in Gasselte

GASSELTE - Job Boontjes uit Gieten heeft zondag de juniorenwedstrijd van De Geopark Hondsrug Classic 2020 op zijn naam gezet. Hij klopte in de sprint Bart Kortleve en Anne Peters. De wedstrijd van de eliterenners werd gewonnen door Erik Groen. De renner uit Apeldoorn was na 60 kilometer in Gasselte de snelste in een eindsprint van een kopgroep van zes. Thom Bonder werd tweede en Rick Ottema, die lange tijd alleen op kop lag, legde beslag op de derde plaats. De Geopark Hondsrug Classic ging ondanks het coronavirus toch door. Wel werden er aanpassingen gedaan. De lengte van de wedstrijd werd teruggebracht naar 60 kilometer en er werd gestart in blokken met een bepaald aantal deelnemers. De elite en beloften gingen voorop en minuten daarna volgde de rest van het deelnemersveld. Publiek was in Gasselte niet welkom. (foto: Van Oost Media)

• Verkoop • Reparatie
• Verhuur • Schadeherstel
• Inkoop • Onderhoud
RICO RECREATIE Caravans en campers
Steenkamp 3 - Gieten - Tel. 0592 - 264 690
www.ricorecreatie.nl

'Veel coronavragen bij ondernemers'

AA EN HUNZE - De gemeente Aa en Hunze had afgelopen week 21 nieuwe positief geteste inwoners met het coronavirus. In totaal zijn er nu 58 inwoners positief getest in de gemeente. Dat laat een woordvoerder van de gemeente weten. Een deel van de positieve gevallen van vorige week zijn afkomstig van De Trans in Nooitgedacht. „Veel van onze aandacht ging uit naar de situatie bij verzorgingstehuis De Trans", zegt Willard Bouwmeester weten. „Er zijn geen berichten bij ons binnen gekomen dat het bij de sportverenigingen uit de hand is gelopen." De volleybalvereniging Rolde is weer in training en speelt weer wedstrijden. En ook Rolder Boys heeft de competitie hervat met de derby tegen Annen. „De wedstrijd op sportpark Boerbos in Rolde was met hulp van de vv Annen te volgen via de livestream. Er waren in Annen ook plannen om de wedstrijdbeelden met een groep te bekijken in café d'Anner Oele. Daar hebben we een stokje voor gestoken", aldus Bouwmeester. Rolder Boys won de derby met 3-0. Bouwmeester geeft verder aan dat de gemeente het vooral druk heeft met het vragen van ondernemers wat de gevolgen van de maatregelen voor hen zijn. „Er is een grijs gebied, zoals de gevolgen voor groepsaccommodaties. Dat was bij de eerste golf ook al zo. We proberen de vragen zoveel mogelijk te beantwoorden."

BUIST auto's
OP ZOEK NAAR EEN JONGE OCCASION?
ZIE PAGINA 2

Brandweer en politie rukken uit voor vuurkorf

GIETEN - De brandweer van Gieten en de politie werden vrijdagavond opgeroepen voor een buitenbrand aan de Eekschillersweg in Gieten. Daar hadden een aantal jongeren op de oprit van een woning een vuurkorf in de brand gestoken. Vermoedelijk heeft een buurtbewoner de brandweer gebeld. De brandweerlieden kwamen met twee voertuigen ter plaatse. Met een hogedrukstraal werd een einde maakte aan de 'herfstparty' in de Eekschillersweg. De politie heeft de jeugd vermanend toegesproken en hun gegevens genoteerd. De bewoner heeft een bekeuring ontvangen voor open vuur. (foto: Van Oost Media)

Dorpsgarage BOVAG autohopper de no-nonsense autoverhuurder
Dorpsgarage zet de rem erop!
MAANDACTIE:
Inspectie van uw volledige remsysteem
voor slechts € 9,99! Maak nu een afspraak.
Odoorn: 0591 - 547 395 / Nieuw-Buinen 0599 - 858 149

Bel ons vrijblijvend
085 - 0660 294
MooiWonen MAKELAARS
Uw woning in vertrouwde handen!
www.AgriPlazaMooiWonen.nl
Opening in november! Zuidlaarderweg 106, 9468 AJ Annen

BUIST auto's

Jonge occasions met nèt dat beetje extra!

www.buist-autos.nl - Steenkamp 13 - Gieten - 0592 - 330 803

BOVAG

Toyota Yaris 1.5 VVT-i Active
2019, 3118km, clima, cruise, lmv, camera, el. pakket
€ 18.450,- Financial lease € 213,- p/m

Volvo XC90 T8 TwinEngine AWD Inscription, 2016, 82768km, 7-persoons, LED, panoramadak, leer, trekhaak
€ 48.950,- Financial lease € 644,- p/m

Skoda Fabia 1.0 TSi Drive LPG-G3!
2018, 43098km, clima, cruise, navigatie, d. glas, lmv, PDC,
€ 14.450,-

Ford Focus Wagon 1.0 EcoBoost ST-Line, 2017, 76460km, 17", navigatie, camera, PDC, clima, cruise
€ 16.950,- Financial lease € 226,- p/m

Citroen DS DS3 1.2 VTi 110pk AUTOMAAT, 2017, 21689km, LED, 17", PDC, clima, cruise, stoelverw.
€ 16.950,-

Mercedes-Benz GLC 250 4Matic
2017, 76613km, leer, navigatie, panoramadak, trekhaak, LED, 19"
€ 41.950,- Financial lease € 558,- p/m

LandRover Discovery Sport 2.0 eD4 150pk Urban Series, 2018, 53164km, navigatie, clima, stoelverwarming, PDC, privacy glass, € 27.950,- Financial lease € 378,- p/m

VW Touran 1.4 TSi 150pk Comfortline DSG, 2016, 33092km, 7-persoons, LED, standkachel, ad. cruise, el. klep, navigatie, 16"
€ 26.450,-

Audi A5 Sportback 2.0 TFSi g-tron Sport S-Line Edition S-Tronic, 2018, 104678km, LED, el. stoelen, 18", camera, trekhaak, € 30.950,-

Audi Q5 2.0 TFSi 252pk quattro Sport S-Tronic, 2018, 57705km, LED, clima, sportstoelen, el. klep, navigatie, 18"
€ 47.950,- Financial lease € 634,- p/m

VW Golf 1.4 TSi Comfortline
2017, 59059km, PDC, clima, ad. cruise, trekhaak, d. glas, CarPlay
€ 17.450,- Financial lease € 234,- p/m

Nissan Qashqai 1.5 dCi N-Connecta
15840km, panoramadak, camera 360, navi, clima, cruise, 18", keyless
€ 25.950,- Financial lease € 348,- p/m

Audi A3 Sportback 1.4 e-tron PHEV S-Line, schaalstoelen, leer, LED, stoelverw., 18", keyless, navi
€ 20.950,- Financial lease € 280,- p/m

Mercedes-Benz C350e Estate
2016, 70761km, LED, navigatie, 17", PDC, clima, cruise, el. klep
€ 27.750,- Financial lease € 364,- p/m

Ford Mondeo Wagon 1.5 TDCi Titanium, 2007, 88777km, LED, navigatie, clima, cruise, el. Klep
€ 14.950,- Financial lease € 204,- p/m

Vovo XC40 2.0 T4 190pk Momentum AUTOMAAT, 2019, 39897km, panoramadak, leer, sportstoelen, navigatie, 19", LED
€ 43.950,- Financial lease € 595,- p/m

VW Golf 1.0 TSi Comfortline DSG
2017, 45964km, navigatie, ad. cruise, clima, PDC, camera, 17", d. glas
€ 19.450,-

Skoda Octavia Combi 1.5 TSi 150pk Style, 2019, 32251km, 18", navi, dima, cruise, PDc, d. Glas
€ 23.750,- Financial lease € 322,- p/m

Seat Leon 1.6 TDi DSG Style
2017, 70881km, navigatie, dima, cruise, PDC, 16"
€ 14.950,- Financial lease € 206,- p/m

Mercedes-Benz A180d Lease Edition
2015, 85799km, 17", half-/leder, sportstoelen, LED, navi, cruise, airco
€ 15.950,- Financial lease € 215,- p/m

Audi A4 avant 2.0 TDi 150pk ultra Sport S-Tronic, 2018, 97796km, leer, xenon, d. glas, PDC, navigatie, 17", dima, cruise
€ 23.950,- Financial lease € 398,- p/m

Fiat 500 1.2 500S
2019, 15399km, CarPlay, clima, cruise, PDC, 15", d. glas, regensensor
€ 13.950,- Financial lease € 187,- p/m

VW Passat Variant 1.4 TSi GTE DSG Connected Series, 2016, 53307km, panoramadak, 17", LED, DAB, navigatie, dima
€ 26.950,- Financial lease € 354,- p/m

VW T-Roc 1.0 TSi Style, 2018, 50201km, 17", camera, stoelverw. + stuurverw., PDC, ad. cruise, dima, Apple CarPlay
€ 24.750,- Financial lease € 327,- p/m

Skoda Octavia Combi 1.8 TSi 180pk DSG Style, 2017, 117937km, 18", sportstoelen, navi, trekhaak, clima, ad. cruise, stoelverw.
€ 21.950,-

Seat Arona 1.0 TSI Style
2019, 27860km, dima, cruise, lmv, Apple CarPlay, audio, el. pakket, PDC
€ 18.950,- Financial lease € 249,- p/m

Audi A5 Sportback 2.0 TDI 150pk S-Line Sport Edition AUTOMAAT, 2015, 55698km, xenon, sportstoelen, 18", navi, dima, cruise, PDC, € 23.950,- Financial lease € 319,- p/m

Hyundai Ioniq Comfort EV
2018, 78181km, LET OP! € 2.000,- AANKOOP-SUBSIDIE, navigatie, camera, clima, ad. cruise
€ 19.950,- Financial lease € 266,- p/m

Mitsubishi Outlander 2.0 PHEV Executive Edition, 2015, 91917km, half-leer, clima, cruise, xenon, 18", audio, el. pakket
€ 18.750,- Financial lease € 251,- p/m

Fiat 500C TwinAir Turbo S
2015, 88409km, airco, PDC, 16", el.kap, audio
€ 9.750,- Financial lease € 133,- p/m

TOTALBILITY

Uw partner in mobiliteit!

www.totalbility.nl - Steenkamp 13 - Gieten - 0592 - 209 500

KERK diensten

ZONDAG 11 OKTOBER
Magnuskerk Anloo:
10.00 uur: ds. R. H. W. Busschers.
R.K. kerk Zuidlaren:
09.30 uur: pastor Erich.
Prot. Gem. Gasselte:
10.00 uur: ds. W. de Groot.
Prot. Gem. Gasselternijveen:
09.30 uur: ds. P. A. van Ellen.
Prot. Gem. Gieten:
09.30 uur: ds. K. Meijer. (in Bethelehemkerk).
Prot. Gem. Gieterveen:
10.00 uur: ds. J. de Vreugd.
Prot. Jacobuskerkgem. Rolde:
10.00 uur: ds. J. Bos.
Prot. Gem. Grolloo-Schoonloo:
Geen dienst.

Voor veel kerkdiensten is reserveren verplicht.

WEEKEND diensten

HUISARTSEN
Annen/Gasselternijveen/Gieten/Gasselte/Rolde: raadpleeg centrale dokterspost Assen, tel. 0900-1120112.

TANDARTSEN
Gieten/Gasselte/Rolde:
Mondzorg Drenthe (Beilen).
tel. 0900-1012345.

Annen:
Tandartspraktijk Annen, tel. 0592-272255 of 06-52321602.

APOTHEEK OOSTERMOER
Geopend op werkdagen van 8.30 tot 18.00 uur en op zaterdag van 12.00 tot 13.00 uur. Voor spoedgevallen buiten opening: Wilhelmina Apotheek Assen (0592-302324).

POLITIE
Basiseenheidsbureau gemeente Aa en Hunze: Eexterweg 33, 9461 BB Gieten, tel. 0900-8844. E-mail: aaenhunze@drenthe.politie.nl. Openingstijden: maandag en dinsdag van 13.00 tot 17.00 uur, woensdag en donderdag van 9.00 tot 13.00 uur. Vrijdag gesloten. Ook is het mogelijk via internet (www.politie.nl) aangifte te doen van eenvoudige zaken.

Heijerman gruwelt van welstandsvrij bouwen

AA EN HUNZE – Een motto van wethouder Henk Heijerman is dat hij de Gemeente Aa en Hunze graag mooier wil maken. Maar hij wil dit wel volgens bepaalde regels doen. Hij gruwelt van welstandsvrij bouwen liet hij tijdens de laatste commissievergadering weten.

Op de agenda stond de herijking van de Welstandsnota. De wethouder had de commissieleden getrakteerd op een boekwerk van 90 pagina's. VVD-raadslid Richard Heling was er eens goed voor gaan zitten en als goed liberaal vond hij dat er te veel regels en beleid in het stuk voorkwamen, maar aan de andere kant gaf het ook weer meer duidelijkheid voor de inwoners. Arie Fonk van D66 vroeg zich af wat we nog met welstand moeten: „Het valt toch niet uit te leggen dat een dakkapel op het dak niet mag, terwijl op 500 meter van de woning een windturbine staat." Henk Santes van de PvdA is blij dat er regels bestaan en dat hij op een lijn zit met de wethouder. Hij wees op een voorbeeld van de Welstandsnota waar een foto staat van het plan Nooitgedacht, dat deels welstandsvrij is gebouwd, waarop een 'bouwkeet' staat naast een 'villa'. Hij wil graag de karakters van de dorpen bewaren. Lukas Koops van GroenLinks vroeg zich af of de Cultuurhistorische waarden ook voorrang kregen op andere situaties en of er iets te doen was aan verwaarlozing. Patrick Petzing van de PvdA noemde een exces bij naam; het voormalige pand van First Lady in de Schoolstraat in Gieten. Nanno Pul gooide nog een extra blok op het handhavingsvuur door zich af te vragen of er iets te doen is aan de vele reclamevlaggen die her en der in de gemeente op onder meer hekken hangen. Volgens de wethouder wordt het handhavingstraject in de nota besproken. Burgemeester Anno Wietze Hiemstra vulde zijn collegelid aan door te stellen dat de excessen en de reclame-uitingen een plek krijgen in het handhavingsbeleid.

Vaak wordt door de fracties gesproken over dat iets goed moet passen in het landschap. Wethouder Heijerman, die het werk van de Welstandscommissie roemde, noemde de plannen voor de locatie van het voormalige Motel Gasselterveld een mooi voorbeeld van een goede landschappelijk inpassing. Arie Fonk wees er nog eens op dat smaken verschillen. „Wat de een geweldig vindt, daar gruwelt de ander van. Het is lastig om het midden te vinden wat gemeenschappelijk mooi is." Het wordt dus lastig om met zijn allen op één lijn te komen. De gemeenteraad beslist 8 oktober over de herijking van de Welstandsnota. Besloten werd om ook nog eens samen met de Welstandscommissie op excursie te gaan om te kijken wat de commissie doet.

IN HET BELANG VAN HET WELZIJN VAN DE MENSEN GAAT DE STRIJD DOOR!

GETUIGENVERHOOR
13 OKTOBER 2020
DEN HAAG
-
VONNIS
24 NOVEMBER 2020
AMSTERDAM

Bekijk de korte film en oordeelt U zelf:
www.waarheidtrosradar.nl

Winnaars OVR-puzzel krijgen waardecheque

ROLDE- Afgelopen maand stond er een grote prijspuzzel in De Schakel. Alle ondernemers van de Ondernemersvereniging Rolde en omstreken hadden hierin een aandeel. De puzzel was een flinke uitdaging en menigeen moest overleggen voor tips en hints. Precies zoals de vereniging in gedachten had, want het gezellige samenzijn bij het Roldermarktontbijt kon immers niet doorgaan. Gezien de vele inzendingen bleek de puzzel een succes en de reacties waren positief: „Leuke bezigheid en erg origineel", aldus één van de inzenders. De initiatiefnemers hebben uit de inzendingen drie winnaars getrokken. Zij hebben allen een waardecheque van 50 euro gewonnen, te besteden bij één van de leden van de ondernemersvereniging. De winnaars komen allen uit Rolde en zijn: Jacob Smit, Scott en Gabriella Klein en Paula Brouwers (foto).

Dieven stelen gps-apparatuur

NIEUWEDIEP De politie heeft vorige week de tweede aangifte opgenomen van diefstal van gps-apparatuur uit een tractor in Nieuwediep. De dieven zijn volgens de politie waarschijnlijk 's nachts actief. De politie is op zoek naar getuigen. Mensen die verdachte personen of voertuigen hebben gezien kunnen bellen met de politie (0900-8844 of 112 bij spoed). In Noord-Nederland werd dit jaar al 30 keer melding gemaakt van gps-apparatuur uit landbouwvoeruigen.

windpark drentse monden oostermoer

Hoe kan ik actueel de vorderingen van de bouw volgen?

Kijk regelmatig op
www.drentsemondenoostermoer.nl

Abonneer u daar ook op de gratis digitale nieuwsbrief en word vriend van de Facebookpagina.

De Schakel
Huis-aan-huis nieuwsblad in de regio Aa en Hunze

is een gratis gezinsblad voor de gemeente Aa en Hunze met een oplage van 14.000 in o.a.: Gieten, Gieterveen, Anloo, Rolde, Annen, Eext, Gasselte, Gasselternijveen, Gasselternijveenschemond, Eexterveenschekanaal, Eexterveen, Annerveen, Nieuwediep, Ekehaar, Gasteren, Anderen, Grolloo, Schoonloo, Balloo, Schipborg en Zuidlaren (Zuid-es).

Uitgave: Unimax-Hertz b.v.
De Millystraat 5, 9471 AG Zuidlaren
Tel.: 050 - 409 12 72
E-mail advertentie: unimax@noordpers.nl
E-mail redactie: schakel@noordpers.nl
Kantoor geopend: van 08.30 tot 12.00 uur en van 13.00 tot 17.00 uur
Redactie: Henry Koops, tel.: 06 - 2814 3276 (privé)
Acquisitie: E. Hoving, tel.: 06 - 55 345 141
Inleveradressen: Gieten, Stationsstraat 11a
Annen, Coop Schippers (winkelcentrum d'Anloop)

De beschikbare ruimte in De Schakel is beperkt. De redactie kan derhalve niet garanderen dat aangeleverde kopij geplaatst wordt. Over het al dan niet plaatsen of inkorten van kopij wordt niet gecorrespondeerd. Kopij dient uiterlijk op maandagmiddag om 12.00 uur binnen te zijn.

Taalhuis
Bibliotheek Aa en Hunze

Moeite met lezen of schrijven?
Kom dan naar het Taalhuis!

Het Taalhuis is dé plek voor iedereen vanaf 18 jaar die moeite heeft met lezen of schrijven, rekenen of met 'computeren'. Hier krijg je informatie over een geschikte (digi)taalcursus. Er zijn computers om op te oefenen.

In het Taalhuis van Bibliotheek Gieten is **elke vrijdagmiddag van 13.00 tot 15.00 uur** een taalcoördinator aanwezig. Deze geeft advies over de persoonlijke mogelijkheden.

Kom gerust langs met vragen!
Een afspraak maken kan ook.
E info@taalhuisaanenhunze.nl
Theo Wortel, taalcoördinator:
T 06 48 52 74 11

de Bibliotheek
maakt je rijker

UIT agenda

Afgelastingen

Woensdag 7 oktober

• ROLDE - Zin in Werk. Dominee Jan Bos zou fietsenmaker Martien Kamp ontvangen. Dit gaat neit door.

Zondag 11 oktober

* ROLDE - Jubileumconcert en cd-presentatie van Klein Orkest Rolde (25 jaar) gaat niet door.

AGENDA

Woensdag 7 oktober

• ANNEN - Hendrik Hachmer, directeur van het Veenkoloniaal museum Veendam houdt vanaf 20.00 uur bij De Historische Vereniging in Ons Dorpshuis de lezing *De landbouw en landbouwindustrie in de Veenkoloniën*. Aanmelden bij Geert Anninga (06-12295224 of g.anninga@ziggo.nl).

Vrijdag 9 oktober

• ROLDE - Literaire Hemel vanaf 20.30 uur via de livestram vanuit Café De Amer de Jacobuskerk aan de kerkbrink. Gasten: Vincent Kortmann en Elsbeth Etty (Eduard Douwes Dekker)
Reserveren kan via reservering@literairehemel.nl.

11 oktober

• GIETEN - Super Prestige Veldrit met vrouwen-elite (16.00 uur) en mannen-elite (17.15 uur). (zonder publiek, te volgen op tv).

Gemeentepagina Aa en Hunze

Informatie voor de inwoners van de gemeente Aa en Hunze

week 41
7 OKTOBER 2020
gemeente Aa en Hunze

Deze week (5 t/m 11 oktober), is de **week van de opvoeding**

attenta SOCIAAL WERK AA EN HUNZE

HET THEMA IS ''STAAN EN OPVALLEN''

Opvoeden gaat vaak samen met een lach en een traan. Ervaringen horen van andere opvoeders kan leuk en leerzaam zijn. Daarom willen we alle **opvoeders uitnodigen om een ervaring te delen.** Dit mag een grappige, een ontroerende of een moeilijke ervaring zijn. Dit laten we aan jullie. Ook de vorm mag je zelf kiezen. Voorbeelden zijn een strip, een column of een verhaal. De twee meest aansprekende inzendingen plaatsen we over twee weken in de Schakel. De rest van de inzendingen zullen te zien zijn op de website van Attenta. Wilt u anoniem blijven, meld ons dit dan.

Week van de Opvoeding

attenta

Attenta is er voor alle inwoners van de gemeente Aa en Hunze. Wij helpen u graag op weg als u een vraag heeft over welzijn, zorg, wonen, meedoen en opgroeien. Wij kijken naar uw situatie en luisteren naar uw vraag. Samen met u zoeken we naar een oplossing.

www.stichtingattenta.nl

Telefoon
0592 - 26 34 68
maandag t/m vrijdag
van 8.30 - 17.00 uur

Bezoekadres & postadres
Spiekersteeg 1
9461 BH Gieten
Maandag t/m vrijdag van
9.00 - 16.30 uur

Mailadres
info@stichtingattenta.nl

Inloopspreekuren
In een aantal dorpen heeft Attenta inloopspreekuren. Meer informatie vindt u op onze website.

BEREIKBAARHEID ATTENTA VANAF 19 MEI 2020
In verband met de maatregelen tegen de verspreiding van het coronavirus heeft Attenta enkele maatregelen genomen:

- De telefonische bereikbaarheid van Attenta is ongewijzigd: u kunt iedere werkdag van 8.30 - 17.00 uur bellen naar (0592) 26 34 68.
- Onze medewerkers werken zoveel mogelijk vanuit huis en zijn op de gebruikelijke manier bereikbaar.
- Huisbezoeken gaan niet door. Onze medewerkers sociaal team nemen contact op met inwoners met wie afspraken zijn ingepland.
- De inloopspreekuren gaan niet door.

Crisissituaties buiten kantoortijden en in het weekend
Voor jeugd belt u met Spoed4Jeugd (0592) 38 15 30.

Verkeer

Verkeersstremming
In de rijbaan van de Menweg in Eexterveen worden snelheid remmende maatregelen aangebracht. In verband met de uitvoering wordt de Menweg tussen de Dorpsstraat en de Polderweg afgesloten voor het verkeer.

De afsluiting vindt plaats vanaf donderdag 8 tot en met vrijdag 9 oktober 2020 (of zoveel langer of korter de werkzaamheden duren).

Omleidingen
Het doorgaande verkeer wordt via borden omgeleid.

Vragen
Voor vragen of opmerkingen kunt u contact opnemen met het team Ruimtelijk beheer, dhr. Theo Kroeze, telefoon (0592) 26 78 69.

Openingstijden gemeentehuis

In verband met de coronamaatregelen zijn wij beperkt en alleen op afspraak geopend. Voor een afspraak kunt u telefonisch contact opnemen via 14 0592 of u plant digitaal een afspraak in via www.aaenhunze.nl. De huidige openingstijden zijn:

Maandag:
9.00 tot 13.00 uur
Dinsdag:
9.00 tot 13.00 uur
Woensdag:
9.00 tot 15.00 uur
Donderdag:
9.00 tot 13.00 uur en
16.00 tot 19.00 uur
Vrijdag:
9.00 tot 13.00 uur

Bouwen en Wonen

Ingekomen aanvragen
Burgemeester en wethouders van de gemeente Aa en Hunze maken bekend dat zij de volgende aanvragen voor een omgevingsvergunning hebben ontvangen:

Bouwen bouwwerk
- Rolde, Slokkert 4, 9451 TD, verbouwen woning (ontvangen 30-09-2020)
- Gieterveen, Torenveen 9, 9511 PB, legaliseren bijgebouw (ontvangen 02-10-2020)
- Gieten, Waardeellaan 31, 9461 CM, verbouwen woning (ontvangen 02-10-2020)

Aanleggen/wijzigen uitweg
- Schoonloo, Elperstraat 16,9443TL, creëren extra oprit (ontvangen 21-09-2020)

Vellen houtopstand
Particuliere bomen
- Nooitgedacht, Germondylaan 71, 9449 PX, vellen 8 bomen (ontvangen 04-10-2020)

Deze aanvragen worden gepubliceerd om belanghebbenden vroegtijdig op de hoogte te stellen. Deze publicatie betekent niet dat het inzien van de plannen en het inbrengen van bedenkingen/bezwaren mogelijk is. De plannen waarbij dit wel mogelijk is zullen te zijner tijd bekend worden gemaakt onder de kop 'Bijzondere procedures' of 'Verleende vergunningen'.

Verleende omgevingsvergunningen
Burgemeester en wethouders van de gemeente Aa en Hunze maken bekend dat zij de volgende omgevingsvergunningen hebben verleend:

Bouwen bouwwerk
- Eext, Eexterkoele 2, 9463 TP, verbouwen recreatiewoning (verzonden 01-10-2020)

Tegen deze beschikkingen kunnen belanghebbenden op grond van de Algemene Wet Bestuursrecht binnen zes weken na de dag van verzending van het besluit naar de aanvrager een gemotiveerd bezwaarschrift indienen bij het college van burgemeester en wethouders van Aa en Hunze, Postbus 93, 9460 AB Gieten. Tevens kan binnen die termijn en nadat een bezwaarschrift is ingediend bij de voorzieningenrechter te Groningen, Postbus 150, 9700 AD Groningen worden verzocht een voorlopige voorziening te treffen.

Problemen met de afvalpas?

Meld het online via:
www.aaenhunze.nl/afvalpas

Kijk voor meer nieuws op onze facebookpagina

facebook.com/aaenhunze

Voor ouderen in Rolde, Balloo, Nijlande en Nooitgedacht
OMZIEN NAAR ELKAAR
www.omziennaarelkaarrolde.nl
06-830 823 56
Omzien Naar Elkaar bestaat uit vrijwilligers die zich graag voor u inzetten.

Gemeenteraad

Raadsvergadering
Op 8 oktober 2020 om 20.00 uur wordt de openbare vergadering van de raad gehouden. In verband met het corona virus wordt de raadsvergadering digitaal gehouden. De vergadering kan live en achteraf worden bekeken via de website van de gemeente Aa en Hunze.

Agenda
1. Opening
2. Bijpraten stand van zaken corona crisis door burgemeester Hiemstra
3. Schriftelijke of digitale inspraak burgers over geagendeerde onderwerpen

Besluitvormend deel
4. Vaststelling agenda
5. Vragenhalfuur
6. Vaststelling van de besluitenlijst van de vergadering van 24 september 2020
7. Voorstel tot afhandeling van de ingekomen stukken
8. Bestemmingsplan woningbouw Naweg Gieten
9. Bestemmingsplan woningbouw locatie Vlieghuis
10. Herijking Welstandsnota

Hamerstukken
11. Jaarverslag en jaarrekening 2019 stichting Primah

Opiniërend deel
12. Woonvisie
13. Sluiting

Onder voorbehoud van wijzigingen

Ter inzage
De stukken zijn te vinden op onze website www.aaenhunze.nl/gemeenteraad/. In het vergaderschema zoekt u de desbetreffende vergadering op.

Digitaal
In verband met het corona virus wordt de **raadsvergadering digitaal gehouden**. U kunt de vergadering live en achteraf bekijken via de website van de gemeente Aa en Hunze.

Spreekrecht schriftelijk en digitaal
U kunt op twee manieren gebruik van maken het spreekrecht voor geagendeerde onderwerpen.

Ten eerste door uiterlijk voor 12.00 uur op de dag voorafgaand aan de vergadering uw inspraakreactie schriftelijk per email kenbaar maken bij de griffie. Uw inspraakreactie zal dan worden gepubliceerd bij de vergaderstukken op de openbare website van Aa en Hunze zodat iedereen hier kennis van kan nemen.
Ten tweede door via uw pc of laptop in te spreken in de digitale raadsvergadering. Als u hiervan gebruik wilt maken kunt u dit uiterlijk voor 12.00 op de dag voorafgaand aan de raadsvergadering per email melden bij de griffie. Hierbij ook graag uw telefoonnummer vermelden. U krijgt vervolgens per email een link toegezonden en een uitleg voor deelname aan de digitale raadvergadering.

Meer informatie
Voor vragen en informatie kunt u contact opnemen met de griffie via telefoonnummer (0592) 267706 of via e-mail griffie@aaenhunze.nl of pvcorbach@aaenhunze.nl.

Adressen en openingstijden

BEZOEKADRES
Gemeentehuis Aa en Hunze
Spiekersteeg 1, Gieten

POSTADRES
Postbus 93, 9460 AB Gieten
Telefoon 14 0592 (6-cijferig)
www.aaenhunze.nl
gemeente@aaenhunze.nl
Volg ons via twitter en facebook:
@aaenhunze
facebook.com/aaenhunze

OPENINGSTIJDEN GEMEENTEHUIS
In verband met de **coronamaatregelen** zijn wij beperkt en alleen op afspraak geopend. Voor een afspraak kunt u telefonisch contact opnemen via 14 0592 of u plant digitaal een afspraak in via www.aaenhunze.nl.

AFVALBRENGSTATION
Bezoekadres:
Spekstoep 27, Gieten

Openingstijden:
Dinsdag t/m vrijdag van
12.30 tot 16.00 uur
Zaterdag van 9.00 tot 12.00 uur

STORINGEN EN CALAMITEITEN
Buiten kantooruren meldt u storingen en calamiteiten via telefoonnummer (0592) 26 77 33.

gemeente Aa en Hunze

Slomp
Belasting- en juridisch advies

Begeleiding en verwerking financiële administratie voor MKB, ZZP-er en particulier

mr. E.S. van Buiten
Stationsstraat 119, Gieten. Tel. 0592 - 262 330
administratie@slomp.com; **www.slomp.com**

Voor al Uw Diervoeder & accessoires
Openingstijden:
Ma. 12.00-18.00 u.
Di. t/m vr. 9.00-18.00 u.
Za. 9.00-17.00 u.

Nu volop verkrijgbaar:
Violen, heide en bloembollen.
Vergeet niet op tijd uw houtpellets te bestellen.
Handelsonderneming Boxem
De Hullen 1k
9468 TE Annen
0592 - 371 009
info@handelsondernemingboxem.nl
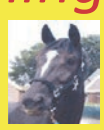

‘Rolde-Zuid gaat het mooiste Drentse bedrijventerrein worden’

ROLDE – De invulling van het Ambachtenterrein Rolde-Zuid ligt nog op de tekentafel. Projectontwikkelaar Jan Wekema van V.O.F. Rolde-Zuid is teleurgesteld over de negatieve berichtgeving over het terrein tussen de Borgerderstraat en de N33. „Ik wil van het terrein het mooiste bedrijventerrein van Drenthe maken.”

De aandacht voor het bedrijventerrein kwam naar buiten nadat Richard Fieten van Fieten Olie zijn plannen naar buiten had gebracht voor de realisatie van een tankstation op het bedrijventerrein bij Rolde. Hij is bezig met het voorbereiden van een vergunningsaanvraag. Arie Fonk van D66 stelde hierdoor vragen aan het college. Wethouder Bas Luinge hield zich op de vlakte, omdat hij met de projectontwikkelaars had afgesproken pas naar buiten te treden als de plannen concreter zouden zijn. De inwoners van met name de wijk Nooitgedacht waren verbaasd over de mogelijke plannen en hebben een petitie opgesteld, die binnenkort aan het college wordt aangeboden.
Wekema is vooral teleurgesteld, omdat de informatie die naar buiten kwam volgens hem niet klopte. „Er wordt voortdurend over een Fastfoodketen gesproken. Nou, ik kan wel vertellen dat die er niet komt. Er zijn wel gesprekken gevoerd met McDonalds, Burger King en Subway, maar de locatie is voor deze ketens niet interessant. Het is een mooie plek voor een restaurant in een mooi rietgedekt pand, maar het is maar de vraag of het uit kan om hier een horecabedrijf te runnen. Ik heb daarom drie maanden geleden ook aan het college gevraagd om de kavel met horecabestemming ook open te stellen voor andere bedrijven. Het college wil hier wel aan meewerken.”
Het bestemmingsplan voor deze locatie werd in 2012 door de gemeenteraad vastgesteld. Wekema opereerde eerst aan de zijlijn, maar steekt sinds twee jaar meer energie in het project. „Het bestemmingsplan en het beeldkwaliteitsplan is geen geheim. Deze zijn openbaar. Het plan van het Ambachtenterrein ligt nog op de tekentafel. We zijn bezig met de infrastructuur en er zijn naast Fieten, drie opties voor mogelijke bedrijven die zich willen vestigen. De ontwikkeling van het plan geeft een grote meerwaarde aan de regio Rolde. Al jaren is er behoefte aan uitbreidingsmogelijkheden bij de ondernemers uit de regio Rolde. De afgelopen tijd hebben een tiental ondernemers om informatie gevraagd, dat zegt genoeg. Het terrein kan een mooie impuls zijn voor de economie en de werkgelegenheid in de regio.”
Wekema geeft aan dat het gaat om een ‘ambachtenterrein’ en geen ‘industrieterrein’. „We willen het Ambachtenterrein landelijk inpassen, de panden moeten de uitstraling krijgen van boerenschuren. De panden krijgen een punt aan de voorgevel en de panden worden met hout, bakstenen en staalplaat uitgevoerd. Ook de reclame-uitingen zijn aan regels gebonden. Een lichtplan voorziet in het voorkomen van lichtvervuiling en het vele groen gaat zorgen voor een rustige uitstraling. Om een samenhang te creëren met het groene karakter van het dorp Rolde is het uitgangspunt voor de groenstructuur van het bedrijventerrein om veel opgaand groen te realiseren. De te realiseren bomenrij dient in lijn te staan met de bestaande wegenstructuur. En om het tankstation zal een mooie beukenhaag komen. Ik heb voortdurend overleg met de gemeente en het waterschap om het plan zo goed mogelijk in te passen in het landschap. Het wordt hierdoor wel wat duurder, maar het moet wel passen bij Rolde. ”
Wekema heeft de VVE-Nooitgedacht uitgenodigd voor de informatie over het Ambachtenterrein. „Dit wordt niet een *energie slurpend industrieterrein* zoals in de petitie staat, het Ambachtenterrein wordt gasloos en energieneutraal en er wordt duurzaam gebouwd. Het is jammer dat men onvoldoende is geïnformeerd en dan iets roept. Doordat het plan nog op de tekentafel ligt, kan dit nog niet publiekelijk worden gedeeld. Het enige wat concreet is, is dat er geen fastfoodketen komt. En het is absoluut niet de bedoeling dat het woongenot van de omwonenden wordt aangetast”
Wethouder Bas Luinge beaamt de woorden van Wekema: „Het bestemmingplan ligt er natuurlijk al sinds 2012, deze is destijds vastgesteld door de raad. Daarna is het een tijd stil geweest rondom dit project. De initiatiefnemers hebben nu contact met ons opgenomen en zijn bezig met de ontwikkeling van het terrein. Als deze plannen iets verder zijn uitgewerkt, worden deze gedeeld door de initiatiefnemers."

■ *Het terrein tussen de Borgerderstraat en De N33 waar plannen zijn voor een Ambachtenterrein met op de achtergond, achter de boswal, de woonwijk Nooitgedacht. (foto: Henry Koops)*

Dorpsgarage haalt het beste uit de auto

NIEUW-BUINEN/ODOORN – Dorpsgarage Nieuw-Buinen en haar medewerkers hebben een reeks interessante ontwikkelingen achter de rug. Omdat de tweede werkplaats in Odoorn vorig jaar is geopend, is er in de eerste werkplaats in Nieuw-Buinen een kleine wisseling van de wacht geweest.

Sinds 2011 kon iedereen al met auto, motorfiets, aanhangwagen, caravan en camper terecht bij Dorpsgarage Nieuw-Buinen. Deze groeide in de loop der jaren uit tot een allround garagebedrijf met een wel heel uitgebreide dienstverlening, wat zoveel tevreden klanten opleverde dat extra ruimte nodig was. „Deze extra ruimte vonden we in Odoorn, waar nu midden in het dorp sinds 2019 de tweede vestiging actief is. Ook daar wordt hard gewerkt en de ene na de andere klacht verholpen en storingen opgelost", vertelt eigenaar Dirk Smink.
Om optimaal alle beschikbare vierkante meters te benutten, is gekozen elke vestiging zijn eigen specialismen te geven. „Op beide locaties kan men terecht voor allround onderhoud, apk-keuringen en autobanden. Op elke vestiging is gediplomeerd personeel aanwezig en kan en mag dan ook met elektrische en hybride voertuigen gewerkt worden. Onze garage is Nieuw-Buinen is daarnaast onderscheidend als trekhakenspecialist en alle benodigdheden en banden voor personenauto's, bestelauto's, aanhangwagens en caravans en campers. Onze werkplaats in Odoorn is gespecialiseerd in totaalonderhoud en reparatie van motorfietsen, versnellingsbakken en motoren spoelen, elektronica en banden."
Ook kan op beide vestigingen onderhoud worden verricht volgens voorschrift van de fabrikant. Dat brengt meerdere voordelen met zich mee: zo is er long-life garantie, zijn pechhulp en mobiliteitsgarantie inbegrepen bij het onderhoud en is er altijd een gratis leenauto beschikbaar. „Daarnaast is onze Dorpsgarage Odoorn ook bekend onder de naam Autohopper Odoorn – de no-nonsense autoverhuurder. Dankzij Autohopper kunnen klanten altijd beschikken over een huurauto wanneer ze te maken krijgen met tijdelijke noodzaak of behoefte aan een auto. Ook verhuren we een ruim aantal bestelauto's en verhuisauto's met laadklep voor schappelijke tarieven. Verder hebben wij momenteel weer enkele leuke acties rondom de apk, banden en remmen."
Meer informatie is te vinden op dorpsgarage.nl of telefonisch verkrijgbaar bij de garages. Dorpsgarage Nieuw-Buinen is gevestigd aan het Zuiderdiep 357 in Nieuw-Buinen (tel. 0599-858149) en Dorpsgarage Odoorn aan de Hoofdstraat 22 in Odoorn (tel. 0591-547395).

Landbouw-lezing bij HV Annen

ANNEN - De Historische Vereniging zal op woensdag 7 oktober vanaf 20.00 uur in Ons Dorpshuis de lezing *De landbouw en landbouwindustrie in de Veenkoloniën* houden. De lezing wordt gegeven door Hendrik Hachmer, directeur van het Veenkoloniaal museum Veendam. Hij neemt de bezoekers mee van boekweitverbouw tot de zetmeelaardappel, van vervening naar de strokartonindustrie en van keuterboer met gemengd bedrijf tot akkerbouwer. De lezing is voor leden en niet-leden gratis. Gezien de coronamaatregelen is het wenselijk dat belangstellenden zich tijdig aanmelden. Dit kan tot en met 5 oktober. In verband met het beperkt aantal zitplaatsen hebben leden voorrang bij reservering. Aanmelden kan bij Geert Anninga (06-12295224 of g.anninga@ziggo.nl).

De vereniging organiseert jaarlijks ook Kleintje Annermarkt, maar gezien de grote belangstelling en de coronamaatregelen die gelden, onder andere voor het Dorpshuis heeft het bestuur besloten dat deze activiteit dit jaar niet door kan gaan.

■ *Ceylin del Carmen Alvarrado won vorig jaar de Superprestige Veldrit in Gieten. Later in het seizoen werd ze wereldkampioen., Ze behoort weer tot de favorieten. (foto: Henry Koops)*

Superprestige Veldrit Gieten gaat toch door

GIETEN - De organisatie van de Telenet Superprestige Veldrit van Gieten heeft besloten om de jaarlijkse internationale veldrit dit jaar door te laten gaan, maar wel in een behoorlijk afgeslankte vorm. Zonder publiek, zonder gasten en geen jeugdwedstrijden. Het programma zal nu enkel de wedstrijden voor elite-vrouwen/U23 en elite-mannen/U23 bevatten.De wedstrijden voor de junioren (mannen en vrouwen) en nieuwelingen (jongens en meisjes) komen hierdoor te vervallen.

„Door de coronamaatregelen en de vele reisbeperkingen moest een keuze worden gemaakt en het was of organiseren met twee wedstrijden voor beroepssporters of in het geheel niet organiseren", zegt secretaris Jantienus Warners. „Beroepssporters kennen in Nederland en België ontheffing voor bijvoorbeeld quarantaineverplichtingen en een verplichting van een test na het bezoek aan een risicogebied. Amateursporters hebben deze ontheffing niet. Daarnaast was het voor de organisatie van belang om zoveel mogelijk bescherming te bieden aan de grote groep vrijwilligers welke bij de organisatie betrokken is."
De afgelopen dagen is er door de organisatie veel overleg geweest met de Gemeente Aa en Hunze, de Veiligheidsregio Drenthe, de KNWU, Flanders Classics en het RIVM. Het bestuur van de Stichting Wieler Promotie Oostermoer heeft daarna een weloverwogen beslissing genomen en gekozen voor de variant met de twee wedstrijden.
„Voor ons is het duidelijk dat de gezondheid van renners, begeleiders, tv-crew, officials en bovenal ook de vrijwilligers prioriteit 1 moet zijn. Vandaar deze rigoureuze beslissing, weliswaar met enorm veel pijn in het hart, want we willen de jeugd ook graag een kans geven", aldus Warners die aangeeft dat bij de genomen beslissing is ook het regionale economische belang heeft mee gewogen. „Bij een algehele afgelasting zou dit grote gevolgen voor onze vaste trouwe regionale partners hebben: er waren vele hotelovernachtingen geboekt maar ook bij onze partners in de evenementenbranche. De tentenleverancier wilde graag weer tenten opbouwen, de leveranciers van drang-hekken, rijplaten en andere materialen wilden graag leveren en de evenementencateraars waren blij weer aan de slag te kunnen. Ook was alles in gereedheid voor geweldig mooie live tv-beelden in geheel Europa vanaf het parkoers, dit in België via Playsports Telenet, in Nederland bij RTV Drenthe en in Europa bij Eurosport. Voor de meeste bedrijven kan dit nu wel door gaan", zegt Warners die geen financiële problemen verwacht. „We hebben de begroting rond. Dat komt mede door de tv-uitzendingen die wel doorgang vinden. En aan de andere kant kunnen we kosten besparen doordat we bijvoorbeeld geen grote VIP-tent hoeven te plaatsen. Ik denk dat we er niet bij in zullen schieten."
De organisatie kan een aantrekkelijk deelnemersveld presenteren. Toppers als Matthieu van der Poel en Wout van Aert waren er vorig jaar ook niet, maar alles wat er na hen komt is aanwezig. En bij de dames is het deelnemersveld sterker dan ooit. Beide categoriën zijn volgeboekt. Onder de deelnemers zij veel grote namen en maar liefst vijf regerende wereldkampioenen", ;ladus warners. De wereldkampioen zijn: Ryan Kamp (beloften), Thibau Nijs (junioren), Ceylin del Carmen Alvarrado (vrouwen elite), Marion Norbert Riberolle (belofte vrouwen) en Shirin van Anrooij (junior vrouwen). Daarnaast komen bekende renners als Toon Aerts, Eli Iserbyt (winnaar Gieten 2019), Laurens Sweeck, Lars van der Haar, Michael Vanthourenhout, Corné van Kessel en Quinten Hermans bij de elite mannen. Bij de vrouwen elite onder andere Annemarie Worst, Yara Kastelijn, Sanne Cant, Inge van der Heyden, Manon Bakker, Aniek van Alphen, Ellen van Loy en Lucinda Brand. Lisa Brouwers uit Grolloo staat ook op de startlijst. De vrouwen starten om 16.00 uur. De mannenwedstrijd begint om 17.15 uur.

Junior Rangers adopteren akkerrand bij AND Rolde

ROLDE - Nationaal Park Drentsche Aa Junior Rangers hebben een akkerrand op het terrein van Agrarische Natuur Drenthe (AND) geadopteerd. Het komende jaar helpen de Junior Rangers op en om het AND-terrein om de biodiversiteit te verbeteren en te monitoren.

De uitvalsbasis van de NP Junior Rangers is ondergebracht in het AND-gebouw bij Rolde. Nestkastjes maken en ophangen, bomen snoeien, sloot onderhoud en onderzoek zijn enkele activiteiten die de Junior Rangers het komende jaar op het terrein uitvoeren.
AND organiseert het agrarisch natuurbeheer in Drenthe. „We willen graag aan onze deelnemers laten zien hoe agrarisch natuurbeheer eruitziet. Het is extra leuk dat de Junior Rangers ons hierbij helpen", aldus René Vree Egberts, directeur AND.
De Junior Rangers hebben de akkerrand inmiddels ingezaaid met een zaadmengsel dat bestaat uit inheemse plantensoorten. De plantensoorten bieden, volgend jaar, voedsel en een veilige schuilplek aan akkervogels. In het Drentsche Aa-gebied liggen meerdere van deze akkerranden, onder andere bij het Eexterveld en Grolloo. Naast het terreinonderhoud onderzoeken de Junior Rangers het effect van hun activiteiten op de biodiversiteit. Ze onderzoeken bijvoorbeeld welke insecten op de akkerrand afkomen en welke vogels in de nestkasten broeden.
NP Drentsche Aa vindt het belangrijk om jongeren te betrekken bij de natuur en de cultuurhistorie in het Drentsche Aa landschap. Daarom heeft het Nationaal Park de Junior Ranger groep opgestart met zestien jongeren uit de regio. Eens per maand trekken de jongeren, met begeleiders, het Drentsche Aa gebied in om het Nationaal Park te leren kennen en te ervaren wat nodig is om het landschap te beheren.

■ *NP Junior Rangers hebben de akkerrand bij AND in Rolde ingezaaid. (eigen foto)*

Fré Bos overleden

ASSEN - Fre Bos uit Assen zal komende zondag ontbreken bij de Superprestige Veldrit in Gieten. De oud-wielrenner, trainer en ploegleider overleed 20 september op 88-jarige leeftijd. Hij heeft veel betekend voor het veld- en wielrennen in het Noorden. De in Nieuw-Buinen geboren Bos won als wielrenner tegen de 40 wedstrijden en pakte enkele Drentse en Noordelijke titels. Hij werd na zijn actieve sportcarrière onder meer ploegleider van de fameuze Drentse Melkploeg waar renners als Jo Wilkens, Herman Strijbosch en Tie Franke deel van uit maakten. Later was hij ook onder meer trainer van veldrijder Martin Hendriks uit Assen. Door zijn verdiensten voor de sport was hij altijd als eregast aanwezig bij de Superprestige in Gieten.

Warme najaarstinten

Santing bodyfashion HOOFDSTRAAT 29A | STADSKANAAL

's Maandags geopend v.a. 13.00 uur. Donderdags koopavond

Volg ons op facebook.

WWW.ECHODEPENDONIT.COM

PB-2520 BLADBLAZER
25,4 cc | 0,9 kW | 3,9 kg | Luchtvolume (*): 768 m³/u
Max. luchtsnelheid: 76,2 m/s

PB-580 BLADBLAZER
58,2 cc | 2,05 kW | 10,3 kg | Luchtvolume (*): 882 m³/u
Max. luchtsnelheid: 96,4 m/s

ECHO

Zolang de voorraad strekt!

BLADBLAZERS ook elektrisch of met accu verkrijgbaar!

Heine Felix

HEINE FELIX
Vlaskamp 3 - Gieten
Telefoon 0592 - 271 340
WWW.HEINEFELIX.NL

Uw officiële dealer van: STIGA MOWING AHEAD
Ook voor al uw overige tuinmachines

Ketelaar Klip
Accountants & Belastingadviseurs

Kraneweg 87, 9718 JL Groningen
(050) 313 05 47, info@ketelaar-klip.nl

Liliënthalplein 1, 9501 XP Stadskanaal
(0599) 62 18 18, info@ketelaar-klip.nl

Kijk voor meer info op: www.ketelaar-klip.nl

Accountant lid van NBA
REGISTER BELASTING ADVISEURS

Betrokken, betrouwbaar en compleet.

Enorme keuze in jassen voor dames en heren

Damesmaten 38 t/m 58
Herenmaten 48 t/m 68

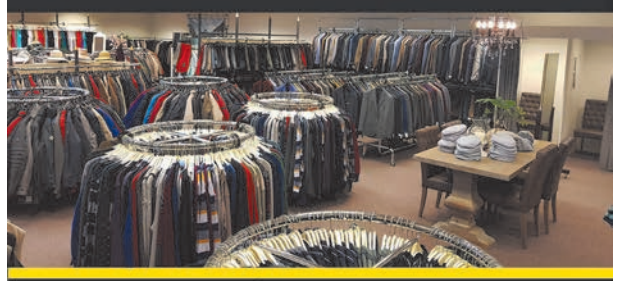

Modehuis HEIJE WUBS
Dorpsstraat 66 Onstwedde 0599-331364
Maandag gesloten | Vrijdag koopavond
Ruime parkeergelegenheid www.modehuisheijewubs.nl
Aparte afdeling huishoud en kado

Mens in Balans

Natuurgeneeskunde
• Pijnklachten • Spijsverteringsklachten • Vrouwenklachten
• Ondersteuning tijdens en na chemo en bestraling
• Ondersteuning bij emotionele disbalans, ook t.g.v. Corona

Esweg 15a, Anloo - 06-13496666
www.mensinbalans.net

Woningstichting De Volmacht

Wegens onderhoud aan het elektriciteitsnet zijn wij donderdag 8 oktober niet telefonisch bereikbaar.

Storingen aan cv-installaties kunnen rechtstreeks worden doorgegeven aan Feenstra, tel. 088 - 84 55 000.

Glasschades kunt u rechtstreeks doorgeven bij De Glaslijn 0800 - 02 07 207.

Een verstopping van uw riolering rechtstreeks door te geven aan reinigingsservice Peter Kuil, 050 - 50 35 754.

Uitsluitend voor reparatieverzoeken die met spoed moeten worden verholpen, zijn wij telefonisch bereikbaar op 0592 - 26 31 55. U wordt dan doorverbonden met het servicecentrum van Feenstra voor het oplossen van spoedreparaties.

Betrokken en persoonlijke uitvaarten met aandacht voor degenen die achterblijven.

Achaat
UITVAARTVERZORGING
Zorg voor afscheid

Elke donderdag inloopdag voor informatie van 9.00-16.00 uur of op afspraak.
Voor meldingen van overlijden 24 uur/dag bereikbaar:
0592 340354 | www.achaat.nl
Collardslaan 21, 9401 GX Assen

Familiebericht(en)

Plotseling is, na een afnemende gezondheid, van ons heengegaan onze lieve dappere zus, schoonzus en tante

Geesje Hoving

Wij wensen de kinderen, kleinkinderen en Ton alle sterkte toe.

Harm Hoving
Aaltje Hoving-Geerlig
Willem Hoving †
Trijntje Reinders-Hoving
Jakob Reinders †
Truida Takens-Hoving
Feije Takens
En kinderen

Rolde, 1 oktober 2020

ENIGE EN ALGEMENE KENNISGEVING

Verdrietig, maar dankbaar voor alle mooie herinneringen, hebben wij afscheid genomen van onze dierbare tante en oud-tante

Hebbeltiena Willemina Oostra - Houwing

Tiny

sinds 7 november 2013 weduwe
van Lucas Oostra

★ Anloo † Norg
26 augustus 1931 4 oktober 2020

Gea en Bert Lutjes - Smeenge

Herma en Frank
Okke, Koen, Tom

Sander en Agnes
Thirza, Marit

De deskundige en liefdevolle verzorging gegeven door alle betrokkenen van de Wiekslag en de Omloop heeft verzachting gebracht in haar leven met Alzheimer.
Wij zijn hiervoor heel dankbaar.

Correspondentieadres:
Zulthereschweg 8
9301 MH Roden

Het laatste afscheid zal in besloten kring plaatsvinden.

Het is onmogelijk om ieder persoonlijk te **bedanken** voor het aantal blijken van medeleven die wij mochten ontvangen na het overlijden van mijn lieve vriend, onze vader en onze opa

Henricus (Rieks) van der Tuin

Bij deze betuigen wij aan allen onze welgemeende en hartelijke dank.

Annie Stoffers
Jan & Els van der Tuin
Karin en Ruud
Sara en Tjalle
André van der Tuin
Arend, Julian, Max en Vera
Wya van der Tuin & Edske Smit

Na een afnemende gezondheid is toch nog plotseling overleden onze fijne buurtgenoot

Harm Ziengs

Wij wensen Hennie en familie veel sterkte met dit verlies.

De gezamenlijke buren van de
Eexterweg in Gieten

Ons bereikte het droevig bericht van het overlijden van onze gewaardeerde oud collega

Harm Ziengs

Wij wensen Hennie en de kinderen veel sterkte bij het verwerken van dit groot verlies.

Leden en partners
Brandweer Gieten

Niet meer tastbaar,
maar voor altijd in ons hart.

Na het overlijden van mijn lieve man, onze vader, schoonvader, opa en overgrootvader

Jan van der Hoff

mochten we vele blijken van belangstelling en medeleven ontvangen waarbij ook die van u.
We willen u hiervoor hartelijk bedanken,
het heeft ons goed gedaan.

Dina van Geldere - Wolf

Kinderen en kleinkinderen

Appingedam, september 2020

Wij werken samen met alle verzekeraars

Lidmaatschap éénmalig 5 euro

Bijzondere dienstverlening hoeft niet duur te zijn.

Een BijZonder afscheid doen wij samen met u.

Peter Hendriks,
uw BijZonder contact

een Bijzonder afscheid al vanaf **€1.995,-***

www.uitvaartzorg-bijzonder.nl

Rolde
Gieterstraat 33
0592 85 34 35

Tynaarlo
Berkenlaan 20
050 211 0 381

uitvaartzorg BijZonder®

Bent u al lid bij ons?

wij zijn uitvaartzorg BijZonder...
omdat het ook anders kan

SCHAKELTJES

Op rekening: 3 regels € 3.75, per regel meer € 0.75;
Vet gezet € 0.60 extra. Onder nummer € 2.75 extra.
Voor advertenties geplaatst tussen de Schakeltjes wordt tweemaal het tarief berekend.
Alle prijzen zijn exclusief BTW.
Opgave Schakeltjes:
Door inlevering van de bon of via inleveradressen.

Te koop aangeboden

INBOEDELS GEZOCHT: KRINGLOOP te ANNEN DE BOEDELMARKT
De Hullen 1 / 06 - 46149507
Open wo. t/m za. 13.00-17.00

Gebruikte fietsen
Roossien Tweewielers
Zuidlaarderweg 65 Annen
Tel. 0592 - 271 253.

Boerderijwinkel de Balloohoeve:
Privé winkelen in de avonduren, dat kan bij ons.
Vraag naar de mogelijkheid via winkel@deballoohoeve.nl
Minimale besteding € 25,-
Maximale tijd per persoon 30 minuten.
Geopend ma t/m za 9.00-17.00 uur, zondag 10.30-17.00 uur.
Balloo 52, Balloo
Tel. 06 - 2323 5097

Bestel op tijd uw houtpellets H.O. Boxem Tel. 0592 - 465 687.

Garagedeur vervangen of nieuwbouw? Kies voor een deur van Garagedeuren Drenthe. Kies voor kwaliteit/ service/garantie. Ruime keus in design en kleur. **www.garagedeurendrenthe.nl**

2 Bolchrysanten € 7,99; 12 potjes violen € 4,75; heide € 1,-; Clematis v.a. € 6,99; vaste planten v.a. € 1,25; vruchtbomen in pot v.a. € 11,99; rozen v.a. € 2,99; klimop v.a. € 0,99 Zie meer op www.tuincentrumwiebewesstra.nl, Slinke 6, Haulerwijk 0516 - 421 448.

Landwinkel Goense
Kom uw eigen fruit plukken! We hebben nog volop bramen en appels. Op 10 en 17 oktober kunt u nog Drentse appels en peren inleveren in ruil voor heerlijk appelsap. Kom tussen 8.00 en 12.00 uur met uw oogst naar Marwijksoord.
Perssinaasappels 10 st € 2,85
Verse spinazie zak € 1,25
Spruiten pond € 0,55
Witlof pond € 1,20
Cadeaumanden met heerlijke streekproducten.
Boerenkaas, zuivel, bio-vlees, vers gebrande noten en boerenijs.
Openingstijden: donderdag, vrijdag en zaterdag van 09-17 uur. Marwijksoord 21a, Marwijksoord 0592-242769.

Hometrainer, met info scherm, z.g.a.n. Tel.: 0592-263189

Te koop aangeboden

Perenclub G'veen: stoofperen 4 kg € 2,- kist € 6,-. Houdbare appelsap pak € 7,50 Schipperspad 2 06-11227616

Creafort Engels grenen eettafel 130 rond met bijpassende fauteuils € 100,-. Tel. 0592 - 264 653.

Ikea boekenkast, bureau + stoel, Ikea stoel, onderschuifbed (nieuw), 4 terrasstoelen + bank 06-20329537

Vouwfiets Batavus in goede staat € 5,-. Tel. 06 - 2144 4857.

Mandoline + hoes + stemfluitje + stander voor bladmuziek. Samen € 40,-. Tel. 0592 - 272 196.

Ronde eetkamertafel ø 120 cm + 4 stoelen € 125,-. Tel. 0592 - 262 736 Gieten.

Kooi geschikt voor 2 cavia's of 2 dwergkonijnen + benodigdheden samen € 15,-. Tel. 06 - 1129 5621.

Te koop gevraagd

Personenauto's en lichte bedrijfswagens. Alle bouwjaren en alle merken. Autohandel Venema. Tel. 0592 - 272280 / 06 - 53811691

Oud ijzer en metaal
Zowel grote als kleine partijen halen wij op. Ook kunnen wij containers leveren. **J & L metalen** Romhof 7 Beilen 06 - 5363 9123 / 06 - 2757 8968.

Tuincentrum Radelaar
Grote Brink 35, 9451 BP Rolde
Telefoon 0592 - 243 087
"Like ons op FACEBOOK"
www.tuincentrumradelaar.nl

Aanbieding personeel

Heeft u geen tijd om te gaan klussen? Bel 06 - 4040 9973. timmer-schilder/behangwerk

Klussenbedrijf Zandvoort voor al uw klussen in en om uw huis. Ook voor reinigen van zonnepanelen voor beter rendement 06-5331 0090

Woering
Glas en Schilderwerken
- SCHILDERWERK
- WANDAFWERKING
- BEGLAZING
- HOUT- EN MARMERIMITATIES
AF ERKEND
Nijlanderstraat 25
9451 BL Rolde
0592 - 24 30 43

UGNA UITVAARTVERZORGING
Al meer dan 80 jaar vertrouwde zorg in uw omgeving
Bij overlijden: (dag en nacht bereikbaar) 0592 - 201 233
Informatie lidmaatschap van uitvaartvereniging:
Gasselte/Kostvlies e.o. : 0599 - 564 837
Gieten e.o. : 0592 - 264 655
Wordt lid van de plaatselijke begrafenis- / uitvaartvereniging en verzeker u van een gepaste begrafenis of crematie.
Voor meer informatie: (0592) 201 233 of (0524) 515 899
Uitvaartverzorging UGNA is werkzaam in alle dorpen van de gemeente Aa en Hunze en ook daarbuiten.
Wanneer u geen lid bent van een uitvaartvereniging, kunnen wij uw uitvaart ook op passende wijze verzorgen.
info@ugna.nl - www.ugna.nl
Download onze in de appstore

Aanbieding personeel

Last van wesp, muis, rat, marter etc. HOB GIETEN
Bellen: 0592 - 262 185.

Schoorsteenvegen. Gedipl. /erkend ASPB-lid. Klus- en schoorsteenveegbedr. JD. 0599-332596 / 06 - 18968238 www.klusschoorsteenveegbedrijfjd.nl

Ontwerp en illustraties op maat!
logo | flyer | visitekaart | etc.
www.beeldbus.nl
06 - 2540 3537

Computers

Computerhulp aan huis.
Expert voor uw PC, traag, vastgelopen, virussen e.d.
APK vast bedrag € 40,00.
Geen kosten per uur!
No cure, no pay!
Afspraak 06 - 4603 7731
Hans de Weerd, GIETEN

Cursussen

Cursus kaartlezen met Lenormand in Assen, weekeind van 7 en 8 november.
Meer info:
www.lenormandkaarten.com of 0592 - 858 710.

Dieren

Leg- en sierkippen;
en kippenhokken.
0599 - 612038
Zie onze website
Pluimveebedrijf Kuipers

Dierenverzorging

Paardenspullen, paardenvoer en meer bij Equi Palace Schoolstraat 11 Gieten

Hondentrimster aan huis.
Voor vakkundige vachtverzorging. Info: 06 -1245 9399.

Huis en tuin

TerraGroen reinigt uw exterieur! O.a. osmose glasbewassing en reiniging van dak gevel, bestrating en zonnepanelen. Ook impregneren wij gevels en daken en verzorgen we anti-spinbehandelingen. **www.terragroen.nl. Tel. 06 - 1040 8190.**

Schakeltjes
hebben een
huis-aan-huis bereik
in UW regio!

Schakeltjes worden gelezen

Westera
uitvaartverzorging
Bereid tot een persoonlijk gesprek om later een passend afscheid te verzorgen.

Oude Rijksweg 7 | 9481 BD Vries
[T] 0592 54 30 82 | 050 409 66 62 | info@westera.nl
Dag en nacht bereikbaar
Uitvaartverzorging te:
Noord- en Midden Drenthe, Groningen, Haren e.o.

Inlever-adressen voor de GRATIS "Schakeltjes"

De "Schakeltjes" kunt u uiterlijk iedere maandag vóór 9.00 uur inleveren bij de onderstaande inlever-adressen:

IN GIETEN:

*** J.H. Meertens**
Stationsstraat 11a, Gieten

IN ANNEN:

*** "d'Anloop**
Zuidlaarderweg (ingang Coop Schippers)

Spelregels voor GRATIS Schakeltjes !

Het plaatsen van een GRATIS SCHAKELTJE is aan bepaalde spelregels gebonden. Die laten we hieronder nog even volgen.

- Gratis Schakeltjes kunnen alleen schriftelijk ingeleverd worden op de contact-adressen, iedere maandag t/m 9.00 uur, en hebben uitsluitend betrekking op **„Te koop aangeboden"**.
- Gratis Schakeltjes kunnen alleen door **particulieren** worden ingediend en mogen **niet „commercieel" zijn**. Dit betekent dus dat iemand die zijn tweedehands fiets, radio, tv of iets dergelijks te koop aanbiedt, van ons ruimte krijgt. Iemand die van zijn stro, hout, eieren of bloemen etc. af wil en te koop aanbiedt, komt niet in aanmerking. Ditzelfde geldt voor een schuur- of garageverkoop. Hij/zij zal moeten betalen.
- Iedere particulier mag per week maximaal één gratis Schakeltje inleveren.
- Een gratis Schakeltje bestaat uit **maximaal 4 krantenregels** (zie de bon).
- Mensen die een gratis Schakeltje willen opgeven, moeten wonen in het **verspreidingsgebied van „De Schakel"**.
- **Onroerend goed advertenties** kunnen niet onder de gratis Schakeltjes worden opgenomen.
- Ten aanzien van **dieren** geldt dat die alleen gratis worden opgenomen wanneer het gaat om „gratis af te halen".

In bovenstaande uitzonderingsgevallen kan men uiteraard altijd een Schakeltje inleveren, maar die zal dan betaald moeten worden. Voor brieven onder nummer wordt voor administratiekosten € 2,75 extra in rekening gebracht.

Diversen

De Vuurvlinder
REFLEXZONE THERAPIE
& CHI NENG QIGONG
Preventie en beh. bij stress
Gratis ontspanningsoef. op
www.devuurvlinder.com
Vergoeding mogelijk

Schakeltjes
hebben een
huis-aan-huis bereik
in UW regio!

GEVEN OM MOLENS IS GEVEN AAN MOLENS
molenfonds.nl

Marinet Boersma
Uitvaartverzorger
'Ik help u graag bij een goed afscheid'
Ieder mens is bijzonder en ieder afscheid is persoonlijk. Ik neem de tijd voor u, ondersteun en inspireer u. Waar en hoe u ook verzekerd bent.
Ik ben er voor u
Ik sta graag voor u klaar in Annen, Gieten, Eext, Eexterveen, Gasselte en omstreken.
Yarden & Boersma uitvaartzorg
yarden.nl/boersma
M 06 2500 5359
YARDEN & Boersma
AD.204.APR18

Plaats in deze krant uw GRATIS Schakeltje!

LET OP! Alléén voor "TE KOOP AANGEBODEN"

GRATIS
GRATIS
GRATIS
GRATIS

** Ook leestekens en ruimte tussen de woorden meetellen!*

ADVERTENTIES:
*** Maandags vóór 9.00 uur**
*** Niet vet**

NAAM: .....
ADRES: .....
PC. + WOONPLAATS: .....

Schakeltjes zonder naam en adresgegevens worden niet in behandeling genomen
Deze bon kunt u **MAANDAGS TOT 9.00 UUR** inleveren bij de contactadressen van deze krant: J.H. Meertens, Stationsstraat 11a, Gieten, Coop Schippers, Annen, bus bij de ingang of bij Drukkerij Unimax Hertz, unimax@noordpers.nl, De Millystraat 5, Zuidlaren, Postbus 1, 9470 AA Zuidlaren.

Boerenfietstocht

ROLDE - De boerenfietstochtroute rondom Rolde van ongeveer 33 kilometer kan ook in oktober gefietst worden. Deelnemers kunnen overal op de route starten bij een bordje met een koe op de fiets. Dit kan bij de Molen van Rolde aan de Grote Brink in Rolde, maar ook in Balloo, Deurze, Ekehaar, Eldersloo, Marwijksoord, Nooitgedacht. De boerderijen zijn niet open, en er worden geen rondleidingen gegeven. De bedrijven met een winkel kunnen wel bezocht worden. Het is een mooie fietstocht over de essen en door een afwisselend landschap van Landbouw en natuur rondom Rolde. Meer informatie is te vinden op boerenfietstocht.eu.

Nieuwe single van Martijje

ROLDE - Zangeres Martijje heeft vorige maand haar nieuwste single en videoclip *Let Goed Op Dan Ziej De Liefde Wel* op de slotdag van de tentoonstelling Barbizon van het Noorden in ht Drents Museum gepresenteerd. Het nummer schreef Martijje op verzoek bij het boekje *100x Kunst Op Zien Drents*, een uitgave van het Drents Museum, het Huus van de Taol en Uitgeverij Van Gorcum. Maar liefst 30 woorden uit het boekje heeft Martijje verwerkt in het nummer *Let Goed Op Dan Ziej De Liefde Wel*. Het is een ode aan de liefde, die je overal kan ontdekken. Het liedje is op onder andere Youtube en Spotify te beluisteren.

Literaire Hemel via livestream

ROLDE/AMEN – De Literaire Hemel begint vrijdag 9 oktober aan het nieuwe seizoen. Om meer bezoekers te kunnen ontvangen was het plan om te verhuizen van café De Amer in Amen naar de Jacobuskerk in Rolde. Het bestuur heeft echter besloten, nu het aantal besmettingen snel stijgt en de maatregelen zijn aangescherpt, af te zien van een publieke bijeenkomst. „We vinden het belangrijk dat de literatuur zichtbaar blijft en willen de continuïteit van De Literaire Hemel graag handhaven", zegt Annette Timmer. Zij zal daarom samen met Joep van Ruiten vrijdag vanaf 20.15 uur in het vertrouwde café De Amer Froukje Santing en Vincent Kortmann interviewen over hun debuutroman en met Elsbeth Etty praten over Multatuli. Zonder bezoekers maar te volgen via een gratis livestream. Belangstellenden kunnen zich hiervoor aanmelden vóór vrijdag 9 oktober 12.00 uur via reservering@literairehemel.nl.

Lust & IJver gaat niet op de planken

ROLDE – Het bestuur van toneelvereniging Lust & IJver uit Rolde heeft in samenspraak met de spelersgroep besloten dit toneelseizoen af te blazen. Door het toenemend aantal besmettingen, vinden ze het niet verantwoord de repetities en de uitvoeringen van begin februari 2021, door te laten gaan. „Deze tijd is te onzeker en de risico's zijn te groot", aldus voorzitter Gerdien Veneboer. „We willen niet op ons geweten hebben, dat tijdens repetities of de uitvoeringen, mensen besmet raken. We doen dit met pijn in ons hart. Iedereen had enorm toegeleefd naar de gezelligheid tijdens de repetitie fase en de fantastische zaterdagavond en zondagmiddag met onze donateurs en andere toneelliefhebbers". De stukkeuze voor 2022 is al wel gemaakt. „De spelers hopen dan op 12 en 13 februari 2022 weer vele mensen te mogen begroeten en hen een mooie toneelavond of -middag te bezorgen met het stuk *Charlie's Angels.*"

■ *De brugwachters van het Grevelingkanaal die een plezierbootje twee uur lang begeleiden van Bareveld naar het Zuidlaardermeer. (foto: Henry Koops)*

'Brugwachters visitekaartje van Het Grevelingkanaal'

ANNERVEENSCHEKANAAL - Het vaarseizoen zit er weer op. Een mooi moment om de brugwachters die afgelopen zomer actief waren om de bruggen te bedienen in het Grevelingkanaal in het zonnetje te zetten. De commissie Dorpsbelangen Annerveenschekanaal had de mannen uitgenodigd in de Heerencompagnie voor een hapje en een drankje. Ook had voorzitter Andre Hagendijk een leuke attentie voor de bruchtwachters meegebracht.

De brugwachters begeleiden de plezierbootjes van Bareveld tot aan het Zuidlaardermeer. Ze rijden op hun brommers van brug naar brug en ook de sluizen worden bediend. „De schippers worden altijd zeer vriendelijk behandeld. Jullie opstelling is een promotie voor het dorp. We zijn erg blij met jullie als brugwachters. En daarom willen we jullie bedanken voor jullie inzet", zegt voorzitter Hagendijk.

De bijeenkomst werd ook gebruikt om het vaarseizoen te evalueren. Er waren dit seizoen 969 boten geweest. Het eerste jaar was dat 1600. Vorig jaar waren er 1080. Dit jaar was het vaarseizoen anderhalve maand korter in verband met corona dus kan er gesproken worden over een stijgende lijn. „De bootjesbezitters die dit jaar kwamen, hebben het erg naar hun zin gehad. Ze trokken andere jaren naar andere regio's met hun bootjes. Maar ze vonden het hier geweldig en gaven aan volgend jaar weer terug te komen", aldus de brugwachters.

Het genieten had ook een keerzijde volgens de mannen. „Sommige bootjes lagen te lang in het haventje. Ze bleven soms een paar dagen liggen en dat is niet de bedoeling." De brugwachters hadden wel klachten ontvangen over ondiepe gedeelten, vooral bij de sluis. „Dat komt mede door de schutbewegingen bij de sluis", zegt Erik Koers van de Gemeente Aa en Hunze. „Ik zal dit meenemen richting het waterschap. We proberen dit voor het nieuwe vaarseizoen op te lossen." Hij kreeg ook de boodschap mee om ook het haventje uit te laten diepen, want de damwand was daar na de oplevering ook ingezakt."

De problemen met de regio Stadskanaal met betrekking tot de tropenroosters waren wel beter gecommuniceerd dan voorgaande jaren. Toch kwamen er nog wel veel klachten dat de brugwachters van Stadskanaal vaak lange lunchpauzes houden, waardoor de bootjes daar lang moeten wachten. „Dat is het positieve van onze brugwachters", zegt Hagendijk. „Zij eten hun broodje bij de sluis, waardoor er geen extra oponthoud is." Ook Koers is lovend over de inzet van de brugwachters. „Ze begeleiden de bootjes twee uur lang over het traject van Bareveld naar het Zuidlaardermeer. Ze praten honderduit over de omgeving en over het Grevelingkanaal, daarnaast promoten ze onder meer de Heerencompagnie. Ze maken echt reclame voor de omgeving. Daarnaast lossen ze problemen op, bijvoorbeeld als een brug niet goed werkt. We hebben er weinig omkijken naar."

Toch lopen de brugwachters soms tegen problemen aan, die ze niet direct kunnen oplossen. Op, hun aanraden wordt er daarom een havenmeester aangesteld. Die is gevonden in de persoon van Cees van Dijk, die vlakbij het haventje aan het kanaal woont. Van Dijk wil zichzelf geen havenmeester noemen. „Ik ben het aanspreekpunt of contacpersoon buiten de bedieningstijden van de bruggen. Ik heb geen ervaring als havenmeester. Ik heb wel bedrijfsmatig iets met varen gehad. Het heeft mijn interesse en ik woon aan het kanaal. Zo kan ik een bijdrage leveren." De nieuwe havenmeeester kan de brugwachters ondersteunen, maar ook de gemeente. „We moeten vaak de storingsdienst inzetten om bijvoorbeeld een aardlekschakelaar terug te zetten. De bootjes die aanleggen vragen tegenwoordig veel stroom. Als ze na het aanleggen de kabels inpluggen, wil de aardlekschakelaar er weel eens uitvliegen. Dit kan de havenmeester natuurlijk eenvoudig oplossen. We moeten alleen nog regelen dat hij de sleutel krijgt. Daarnaast kan hij ook toezicht houden op het haventje."

Na de evaluatie was het tijd voor een toost op de nieuwe havenmeester, het afgelopen en het komende vaarseizoen en op de zeven brugwachters die terugkijken op een mooi vaarseizoen.

Bijzonder huwelijksfeest voor briljanten paar

ROLDE - Bé en Tinie Huisman, beiden 88 jaar, hebben donderdag gevierd dat ze 65 jaar geleden in het huwelijksbootje zijn gestapt. Het briljanten huwelijksfeest zou, vanwege corona, alleen in kleine kring met de kinderen gevierd worden.

„Alles was geregeld. Ook dat mijn vader, die helaas al drie jaar in verzorginstehuis Dekelhem in Gieten moet verblijven, naar Rolde zou komen om die dag samen met zijn vrouw en zijn kinderen te vieren. Iedereen keek enorm uit naar deze dag. Koffie, gebak, een heerlijke lunch en gezellig samenzijn, iedereen had er enorm veel zin in", vertel dochter Lena.

„Maar helaas. Daags voor de grote dag kwam er een minder mooi, maar begrijpelijk bericht binnen. Vanwege de vele besmettingen met corona in de omgeving was het niet verstandig om mijn vader naar Rolde te laten komen. Het gevaar voor besmetting was te groot. Toch is besloten om het feest door te laten gaan en werd het programma aangepast. Na een zeer gezellig samenzijn bij Stationskoffiehuis in Rolde zijn wij met moeder naar Dekelhem in Gieten gereden. Daar hebben de kinderen het briljanten bruidspaar toegezongen en gezamelijk hebben we een gebakje gegeten. Beiden aan een kant van de heg, elkaar op veilige afstand toch nog kunnen en mogen zien. Een knuffel was er helaas niet bij en dat was best wel triest. Maar ondanks alles werd het toch nog een onvergetelijke en bijzondere dag voor het briljanten bruidspaar en de kinderen. Dank ook aan Dekelhem die dit alles toch nog mogelijk heeft gemaakt."

■ *Bé en Tinie Huisman vierden op 'afstand' hun briljanten huwelijksfeest. (foto: Lena Huisman)*

Atleten halen allemaal hun doel tijdens Halve van Avk

ANNERVEENSCHEKANAAL - De tweede editie van de Halve van Avk vond vorig weekendplaats. Een loopevenement voor en door de Baddedravers. Het parcours bestond uit een ronde van 7 kilometer en er kon naar believen 1, 2 of 3 ronden gelopen worden. Het was prima loopweer die dag. Niet te warm en niet te koud.

17 atleten stonden om 13.30 uur klaar voor het startsein bij Mfc de Badde voor hun uitdaging. Het startvak was dusdanig ruim opgezet dat er op 1,5 meter afstand van elkaar gestart kon worden.

Na het startschot verdween het deelnemersveld al snel richting Spijkerboor om in Spijkerboor de weg naar Nieuw-Annerveen in te slaan. Hier bevond zich ook de eerste verzorgingspost en werden de lopers van hun natje en droogje voorzien. Net voor Nieuw-Annerveen gingen de lopers linksaf het Tussenveen op. Aan het eind van het Tussenveen is de haven van Annerveenschekanaal. Voor de lopers een baken aan de horizon want ook daar stond een verzorgingspost en werden hun tussentijden genoteerd.

Alle 17 atleten hebben hun doelstelling gehaald. Deze varieerde van het rondje van 7 kilometer zonder te stoppen volbrengen of het verbeteren van het persoonlijk record. Al met al een prachtige sportieve dag welke in 2021 zeker een vervolg zal gaan krijgen.

■ *Deelnemers van de Halve van Avk genieten van het loopevenement. (eigen foto)*

Dr. Nassau College Gieten is nu Kunskapsskolan Partnerschool

GIETEN - Kleinschalig en geworteld in de omringende gemeenschap. De vierde Nederlandse Kunskapsskolan Partnerschool – het Dr. Nassau College Aa en Hunze - is gevestigd in Gieten. Een school voor gepersonaliseerd onderwijs, die leerlingen niet alleen opleidt voor een diploma, maar ook vaardigheden bijbrengt die in een snel veranderende wereld – in werk èn privé – hard nodig zijn. Op een niveau en in een tempo dat bij elke individuele leerling past. En intensief persoonlijk begeleid door een coach, zodat je uiteindelijk in staat bent je eigen leren te organiseren.

„Op het Dr. Nassau College wordt elke leerling voortdurend uitgedaagd het beste uit zichzelf te halen. *Duiken*' of *jezelf drukken* is simpelweg niet mogelijk. Met elke leerling wordt immers iedere week individueel gesproken over de doelen die waren afgesproken en de planning voor de komende week", zegt schoolleider Irma Veenhuizen. Het is onderwijs zoals onderwijs is bedoeld. Dus heeft onze keuze om Kunskapsskolan Partnerschool te willen worden ook niet persé te maken met onderwijsvernieuwing, maar grijpen wij juist terug naar de essentie van het onderwijs: het optimaal voorbereiden van leerlingen op wat zij later nodig hebben. Als actief mens in de maatschappij, maar ook klaar voor het ondernemerschap of hetgeen werkgevers van hen gaan vragen. Daarom hebben wij het binnen onze school altijd over *het linken van kennis*. Want weten alleen is niet genoeg, je moet ook kunnen toepassen, verbinden en zelfstandig uitbouwen."

Het predicaat Kunskapsskolan Partnerschool krijgen komt voor het Dr. Nassau College in Gieten op een bijzonder moment: de coronacrisis. Met gebouwen die voor de zomer vrijwel leeg waren; met hier en daar leerlingen aan het werk die thuis wat moeilijker aan de slag kwamen en dus op school extra werden begeleid. „Deze mogelijkheid hebben we toen in goed overleg met de ouders gecreëerd", vertelt Veenhuizen. „Want de thuissituatie van leerlingen is nu eenmaal niet overal hetzelfde of geschikt voor onderwijs op afstand. En zo hebben we voor hen toch een alternatief kunnen realiseren." Eraan toevoegend dat met de digitale infrastructuur van het Dr. Nassau College (net als alle andere Nederlandse scholen met gepersonaliseerd onderwijs trouwens) het onderwijs tijdens de coronacrisis voor het grootste deel ononderbroken is doorgegaan. Inclusief de wekelijkse persoonlijke coaching. „De unieke situatie heeft de schoolresultaten van leerlingen dus ook niet negatief beïnvloed. Los daarvan hebben we dit jaar met onze examenleerlingen – de eerste lichting die vanaf het begin gepersonaliseerd onderwijs heeft gevolgd - een 100 procent slagingspercentage weten te realiseren."

Kunskapsskolan Partnerschool worden is een kwaliteitsproces van jaren geweest. Waarbij door Veenhuizen, haar voorganger en huidige leidinggevende Annalies Mulder en de hele lerarenstaf heel veel werk is verricht. „Gepersonaliseerd onderwijs is geen *trucje*, maar vraagt een integrale schooltransitie op onderwijskundig, organisatorisch en cultuurgebied. Gebaseerd op het KED Framework, het internationale kwaliteitsmodel van Kunskapsskolan.

Dus kun je zeggen dat wij op tal van terreinen belangrijke veranderingen en verbeteringen hebben gerealiseerd. Ook buiten het directe onderwijs. Bijvoorbeeld op het gebied van onze communicatie. Omdat het er niet alleen om gaat wat wij te vertellen hebben, maar vooral over hoe onze doelgroepen – ouders, leerlingen en andere partijen binnen en buiten het onderwijs – begrijpen wat wij bedoelen. Dus moet je snappen wat mensen beweegt, met welke vragen zij zitten en wat zij van onze school willen", aldus Veenhuizen.

Bijzondere factor binnen het Dr. Nassau College Aa en Hunze is dat VMBO-leerlingen hun opleiding niet in Gieten kunnen afmaken, maar vanaf het derde leerjaar verkassen naar de locatie Penta in Assen, waar ze verder gaan in het vakcollege van hun keuze. Hetzelfde geldt voor leerlingen Havo/VWO: zij zetten vanaf het vierde leerjaar het onderwijs voort op de Assense locatie Quintus, waar sinds vorig schooljaar een gepersonaliseerde afdeling is, met een eigen gebouwtje.

„Alleen de leerlingen Mavo maken hun opleiding in Gieten af", vertelt Irma Veenhuizen. ‚Dat heeft er in het verleden nog wel eens voor gezorgd dat VMBO-leerlingen hoe dan ook bij ons Mavo wilden doen, om maar te kunnen blijven. Maar leerlingen die vanaf het begin gepersonaliseerd onderwijs hebben gevolgd, vertellen nu een ander verhaal. Zij geven aan het juist prettig vinden om de eerste jaren van het voortgezet onderwijs dicht bij huis en in een veilige omgeving te zitten, om daarna te verkassen naar Penta of Quintus. Zij zien het als een stap in hun persoonlijk ontwikkeling. En vertellen ons: hier hebben wij geleerd om stevig in onze schoenen te staan, dus redden we het daar zeker ook."

Dat 'stevig in de schoenen staan', 'het beste uit leerlingen halen' en 'de talenten benadrukken' slaat nadrukkelijk op de dubbelslag die binnen het Kunskapsskolan gepersonaliseerd onderwijs wordt gemaakt. Veenhuizen daarover: „De leerling staat hier ècht centraal. Maar niet alleen door hem of haar de kennis verbonden aan het eindexamen en diploma bij te brengen. Zeventig van elke honderd leerlingen in Nederland komen, volgens cijfers van het CBS, uiteindelijk in het mkb-bedrijfsleven terecht. En dat is hier, kijkend naar de gemeenschap om ons heen, niet anders. Dus is het belangrijk dat onze leerlingen daar tijdens hun opleiding mee kennismaken. Daarom dagen wij leerlingen uit tijdens hun opleiding bijvoorbeeld een eigen bedrijfje op te zetten. Niet als bordspel of digitaal, maar in het echt, aansluitend bij het project *Day for Change*. Leerlingen worden gevraagd een product te verzinnen, daaromheen een bedrijfsplan te maken en een echte *pitch* te creëren om hun product te verkopen. Om in de praktijk te kunnen starten, kunnen zij een microkrediet aanvragen van maximaal 20 euro. En daarna is het: *aan de slag"*, legt de schoolleider uit. „Uiteraard komen alle facetten van hun bedrijfsproces ook aan de orde tijdens de vakken die zij regulier volgen. Zo komt van alles bij elkaar. En het is geweldig om te zien wat daar allemaal uit voortkomt. Zo ontwikkelden leerlingen met behulp van afvalhout uit de omgeving een waxinelichtje-relatiegeschenk dat een enorm succes is geworden. En andere leerlingen bedachten speciale fietszadelhoesjes waarvan zij er zoveel wisten te verkopen, dat zij netto 1750 euro wisten te verdienen. Natuurlijk hebben wij van tevoren afgesproken dat het verdiende geld gebruikt gaat worden voor microkredieten in de Derde Wereld. En dat de schoolprestaties niet onder de bedrijfsvoering mogen lijden. Maar als je beseft welke persoonlijke ontwikkelspurt deze leerlingen hiermee doormaken. Dat is onbetaalbaar. En dit soort initiatieven is bij uitstek te realiseren in een kleinschaliger school als het Dr. Nassau College Aa en Hunze in Gieten."

Irma Veenhuizen en haar collega's zijn overtuigd van hun toegevoegde waarde: Kunskapsskolan Partnerschool zijn. „Diepgeworteld blijven in de gemeenschap en leerlingen voortdurend veel meer meegeven dat de exameneisen vragen. Leerlingen, wanneer eraan toe, leren regie te pakken over hun eigen ontwikkeling. Precies zoals zij dat later moeten doen, wanneer van hen wordt verwacht dat zij zichzelf voortdurend door ontwikkelen. Als je dat al op jonge leeftijd hebt geleerd, dan ben je maximaal voorbereid. En heb je onderwijs gehad zoals onderwijs is bedoeld", besluit Veenhuizen.

■ *Leerlingen van het Dr. Nassaucllege in Gieten tonen het bordje waaruit blijkt dat hun school een Kunskapsskolan Partnerschool is. (eigen foto)*

■ *Schoolleider Irma Veenhuizen heeft het bordje van Kunskapsskolan Partnerschool in ontvangst genomen. (eigen foto)*

■ *Kees Endeveld en Hendrik Crome tijdens hun laatste wedstrijd van het seizoen. (foto: Damon Teerink)*

Endeveld sluit seizoen af met zege en pech

OSCHERLEBEN - Drugsadvies Sidecarshop Racing heeft met een goed gevoel het korte seizoen van 2020 afgesloten. Tijdens het Sidecar Trophy-evenement in Oschersleben wisten Kees Endeveld en Hendrik Crome met een goed tempo de eerste race te winnen. Ze hadden twaal seconden voorspron gop de nummer twee. In de tweede race was de combinatie ook onderweg naar de overwinning, toen zij met een technisch probleem moesten uitvallen.

„We hebben een heel goed gevoel overgehouden aan dit weekend. We waren een seconde sneller dan vorig jaar en wonnen de eerste race. We horen niet thuis in dit kampioenschap, maar daar hebben vanuit financiële redenen voor gekozen. We zijn erg tevreden met de progressie die we gemaakt hebben. We sluiten het korte seizoen dan ook met een goed gevoel af."

Het team had ervaring op willen doen tijdens het wereldkampioenschap. Dit ging niet doordoor corona. Komende winter zal het team hard werken om volgend jaar nog sterker voor de dag te komen. Het doel is al bepaald. „We gaan voor een top vijf-klassering in het wereldkampioenschap 2021", aldus Endeveld vol vertrouwen.

Janneke Ensing is terug in wielerpeloton

GIETEN - Wielrenster Janneke Ensing heeft vorige week woensdag haar eerste koers gereden na haar schouderblessure. De 34-jarige Gietense reed de Waalse Pijl uit. Zondag stond ze aan de start van Luik-Bastenaken-Luik.

Bij de herstart van het seizoen kwam Ensing ten val en brak haar schouder. Ze was tien weken uit de roulatie. Fysiek ging het redelijk goed, maar mentaal moet ze nog een stapje maken. „Het is vreemd. Normaal doe je in dit soort koersen mee om de prijzen en nu was het slechts zaak om de wedstrijd uit te rijden. Doordat ik nog wat gespannen op de fiets zit, had ik achteraf nog wel wat pijntjes. Vooral tijdens de laatste plaatselijke ronde was het wegdek slecht en glad. Het weer zat ook niet helemaal mee. Maar ik ben door het team goed behandeld. Zondag tijdens Luik ging het al weer beter. Ik werd wel vroegtijdig uit koers genomen en dan staat er dnf (did not finish, red.) achter je naam. Dat is niet prettig, maar gezien de omstandigheden moet ik dat accepteren. Ik reed in een groepje met beste goede rensters, dus dat ik daar al reed was best goed", aldus Ensing die nog moeite heeft met haar rol in het peloton. „Sommige rensters keken mij aan en zeiden: *Ben je er nu al weer?* Nu al, het heeft tien weken geduurd, dat is een eeuwigheid", was mijn reactie. Maar na zo'n blessure mag je blij zijn dat je weer mag opstappen. En ik heb in Luik in het begin mijn werk voor de ploeg kunnen doen. Het zal wel stapje voor stapje beter gaan."

Ensing rijdt komende woensdag de Brabantse Pijl en ik rijd De Panne. Verder ben ik reserve voor de Ronde van Vlaanderen en Parijs-Roubaix. Er zijn bij mij in de ploeg een paar meiden met blessures en het is ook niet zeker of Annemiek (Van Vleuten, red.) met haar polsbreuk Roubaix kan rijden. Dus er zijn nog kansen. En ik rijd ook nog de Ronde van Spanje op 5, 6 en 7 november. Er is voor mij nog genoeg te winnen."

Eén collecte voor drie goede doelen

REGIO - ReumaNederland, Longfonds en de Hartstichting zullen van 12 tot en met 24 oktober een unieke collecte houden. Door corona konden de collectes van de drie goede doelen in het voorjaar niet doorgaan. In de herfstvakantie worden de bussen daarom eenmalig gebundeld en lopen duizenden vrijwilligers van ReumaNederland, Longfonds en de Hartstichting samen één collecte. Voor de gezondheid van alle mensen, en speciaal voor mensen met een hart- of vaatziekte, een reumatische aandoening of een longziekte.

Gevers kunnen contant geld in de collectebus doen of de QR-code op de bus scannen. Ook is het mogelijk om een donatie te doen op www.inhaalcollecte.nl. Veilig collecteren op 1,5 meter afstand blijft tijdens de gezamenlijke collecte het uitgangspunt. De totale opbrengst van de inhaalcollecte wordt onder de drie deelnemende goede doelen verdeeld.

Leerlingen van obs J. Emmens genoten van de speciale opening van de Kinderboekenweek. (eigen foto)

Kinderboekenweek op obs J. Emmens

GASSELTERNIJVEEN - De Kinderboekenweek werd donderdag op obs J. Emmens in Gasselternijveen feestelijk geopend. Het thema van de Boekenweek voor dit jaar is: En Toen? Het thema brengt de kinderen terug in de tijd, onder andere naar de geschiedenis van ridders en kastelen.

Boeken brengen deze geschiedenis tot leven, waardoor de wereld van vroeger tastbaar wordt. Door spannende verhalen te lezen over ridders, dinosaurussen of over de Oudheid, verplaats de lezer zich in die tijd en kan zo van alles te weten komen. In de grote zaal van mfc De Spil vonden een archeologe en handpop Lotte in een tijdmachine allerlei boeken over dit thema. De meesters en juffen van de school lazen vervolgens een klein stukje uit een boek voor. Deze week staan er nog meer activiteiten op het programma, zoals de voorleeswedstrijd voor de groepen 7 en 8. De kinderen zongen donderdag samen het lied Tik tak tikke tak Tijdmachien, een aanstekelijk nummer over een tijdreis langs dino's, ridders, jezelf als baby en nog meer! De conclusie na afloop was dat je helemaal geen tijdmachine nodig hebt om andere tijden te ontdekken, want door het lezen van boeken kunnen de werelden uit het verleden ok verkend worden. Aan de blije gezichten was te zien dat de leerlingen genoten hebben van de opening.

‘De Broekstreek ook in greep van corona’

EKEHAAR - Er is geen land in de wereld dat niet te maken heeft met corona. De wijze van invloed verschilt enorm. „Gelukkig is tot vandaag het virus nog niet echt doorgedrongen tot de Broekstreek”, zegt Anita Brink, voorzitter van dorpshuis De Eekhof. „Maar, hoe gaat een hechte gemeenschap met haar ongeveer 500 inwoners uit de dorpen Amen, Ekehaar, Eldersloo, Eleveld en Geelbroek om met Corona? Sluit iedereen zich op, op zijn of haar erf? De Broekstreek kent over het algemeen wel huizen met eigen tuin en ruimte en natuur in de buurt.”

De Broekstreek is volgens Brink een zeer actieve gemeenschap waar jaarlijks veel evenementen plaatsvinden en waar veel bewoners actief aan deelnemen. Brink noemt enkele voorbeelden op: „De toneelclub, kaartavonden, wijnproeverij, filmavonden en club- en commissievergaderingen. Het dorpshuis die tevens dient als sporthal voor volleybaltrainingen, gymnastiek voor jong en oud, kerstvieringen, ster- en herfstwandeltochten, veldloop, rommelmarkt voor het goede doel, gymzaal voor de school, is al meer dan 50 jaar de ‘hoeksteen’ van de vele activiteiten.”

Dit jaar gaan door corona een fors aantal activiteiten niet door. „Activiteiten die jaren achtereen met veel succes zijn georganiseerd”, aldus de voorzitter. „Zo wordt jaarlijks in januari de Broekstreker veldloop, ook wel de ‘hel’ van Ekehaar georganiseerd, waaraan ruim 40 vrijwilligers jaarlijks aan meewerken. Dit geldt ook voor de organisatie van de Herfstwandeltocht en de toneelvoorstellingen. Vanwege corona slaan we deze een jaartje over. Ook het wegvallen van de jaarlijkse zeskamp en playbackshow tijdens de Roldermarkt was een teleurstelling. Een groep fanatieke Broekstrekers weet namelijk al vele jaren in de top 3 te eindigen en is daarmee de meest geduchte tegenstander in de gemeente.”

De Dorpsvarkens, is een meer recent initiatief en doet het volgens Brink erg goed. „Ze staan rond de ijsbaan, die er vanwege milde winters ook werkeloos bij lag. Een groepje dorpelingen verzorgen de varkens die zich al helemaal niets aantrekken van corona en het natte weer en de modderpoelen op dit moment beter bevalt dan de hitte.” Kenmerkend voor de Broekstreek is volgens de voorzitter van het dorpshuis dat mensen elkaar de ruimte geven, maar gelijke tijd voor elkaar klaar staan in voor en tegenspoed. „Of het nu gaat om boodschappen of klusje of hulp in de tuin. Men weet elkaar wel te vinden. Dus ja, corona heeft ook de Broekstreek in haar greep. De gemeenschapszin is echter niet te stuiten. Er zijn goede alternatieven georganiseerd of in de maak. Zo komt er de eetclub, waar mensen eens in de maand op veilige corona-afstand met elkaar kunnen eten in het dorpshuis. Ook starten we weer met een alternatief voor de klaverjasclubs en er is op 10 oktober weer een filmavond van Henk en Janetta Bos en op 7 november een whiskyproeverij onder leiding van Allard Hingstman. Zo blijft de onderlinge verbinding toch in stand en houden we rekening met de RIVM-richtlijnen: het virus houden we liever buiten de grenzen van de Broekstreek.”

Platform Storm gaat opnieuw naar de rechter

ASSEN - Stichting Platform Storm en de initiatiefnemers van windpark De Drentse Monden en Oostermoer staan donderdag opnieuw in de rechtbank in Assen tegenover elkaar.

Platform Storm heeft als doel de realisatie van het windpark tegen te gaan. De Afdeling Rechtspraak van de Raad van State heeft echter de aan de initiatiefnemers van het windpark verleende vergunningen getoetst en in stand gelaten. Die vergunningen zijn daarmee in beginsel onherroepelijk geworden. Daar kan als zodanig dan ook bestuursrechtelijk niet meer tegen worden opgekomen. Maar Platform Storm denkt in de uitspraak van Het Hof van Justitie van de Europese Unie in Luxemburg een nieuw argument te hebben gevonden om de bouw stil te kunnen leggen. „Het Hof heeft op 25 juni 2020 in een zaak in Vlaanderen voor recht verklaard dat ‘plannen’ en programma’s’ die aanzienlijke milieugevolgen kunnen hebben eerst verplicht MER (Milieu Effect Rapportage, red.) getoetst moeten worden. Vergunningen in goed vergelijkbare Nederlandse situaties worden getoetst aan het Activiteitenbesluit en de Activiteitenregeling. Als aan die normen en voorwaarden wordt voldaan worden die vergunningen verleend en in stand gelaten. Maar dat besluit en die regeling zijn zelf nooit MER getoetst. Dat betekent dat die regelingen nietig, althans vernietigbaar zijn”, zegt voorzitter Jan Nieboer van de stichting. „De verleende vergunningen zijn daarmee rechtstreeks in strijd met het Unierecht en dus onwettig en onrechtmatig. Daarvan kan dan ook geen gebruik meer worden gemaakt. Daarom vordert Platform Storm ook nu in kort geding stillegging van de verdere bouw van het windpark.”

Naast genoemde uitspraak van het Hof wordt volgens Platform Storm ook gehandeld in strijd met de regels die gelden voor economische mededinging. „Niet iedereen kan een vergunning krijgen voor het realiseren van een windpark. Die vergunningen zijn dan ook schaars. Voor schaarse vergunningen gelden bijzondere Unierechtelijke en nationale regels, zodat er een transparante procedure ontstaat met een gelijk speelveld voor alle potentiële belanghebbenden. Dat is bij dit windpark niet zo gebeurd. Ook dat is in strijd met het Unierecht”, aldus Nieboer die zich laat bijstaan door advocaat Peter de Lange. „Voorts zijn het Verdrag van Aarhus en daarmee corresponderende richtlijnen niet nageleefd. Ook daar worden de vorderingen in deze zaak op gebaseerd. De uitspraak van het Hof betekent dat die uitspraak niet alleen van belang is voor Vlaanderen, maar voor alle lidstaten van de Europese Unie. Die uitspraak is dus ook van belang in Nederland en dan niet beperkt tot windpark De Drentse Monden en Oostermoer, maar voor alle windparken in Nederland, ongeacht of deze al zijn gerealiseerd of niet. De uitspraak is bovendien van betekenis voor andere sectoren dan de windenergiesector.”

Omwonenden krijgen volgens de stichting vaak het verwijt te horen dat zij een ‘nimby’-discussie voeren (not in my backyard) en/of tegen duurzaamheid zijn. „Dat is beslist niet het geval. Daar gaat deze zaak niet over. Platform Storm wil dat geldende regels en voorschriften, bedoeld om de persoonlijke gezondheid van mens en het milieu te beschermen of te verbeteren, worden nageleefd. Verslechteren mag niet, maar dat is wel precies wat omwonenden van windturbineparken in de praktijk ervaren. De vergunningen hadden dus eigenlijk zo nooit mogen worden verleend. Of het Klimaatakkoord bijdraagt aan de bescherming van de gezondheid van mens en milieu is ook maar zeer de vraag. De aanzienlijke milieugevolgen van dat akkoord en die plannen zijn immers nog nooit MER-getoetst, terwijl dit wel zou moeten.”

■ *De bouw van Windpark Drentse Monden en Oostemoer gaat gewoon door, zoals hier te zien is bij Nieuwediep. (foto: Henry Koops)*

Bestuurlijke samenwerking verzorg- en verpleeghuizen

REGIO – De bestuurders van de Verzorg- en Verpleeghuizen in Drenthe hadden tijdens de eerste coronagolf begin dit jaar al vlot de samenwerking opgezocht. Er was wekelijks nauw overleg met elkaar op gebied van beleid, aanpak, ervaringen en adviezen en ook tussendoor wist men elkaar goed te vinden. De samenwerking bleef, maar de intensiteit nam af naarmate de besmettingscijfers omlaag gingen. Inmiddels is het gezamenlijk overleg weer opgeschaald en zetten de VVT instellingen weer de gezamenlijke schouders onder hetgeen op hen afkomt.

„De dreiging van het virus neemt met rasse schreden toe, dat is bekend. Daarmee is nut en noodzaak van een meer intensief overleg ook weer groter. We hebben tijdens de eerste coronagolf kunnen leren van onze eigen en elkaars ervaringen en in de afgelopen zomermaanden hebben we ons kunnen voorbereiden op wat mogelijk kon komen. Nu is het zover en we zijn er klaar voor”, aldus Mariska Roeters, bestuurder van ZZWD. Collega-bestuurder Ramon Snippe van Derkshoes beaamt dit: „Het is van grote meerwaarde dat we met elkaar kunnen afstemmen over een gerichte en effectieve aanpak binnen onze diverse vormen van zorg, zeker wanneer de dreiging van besmetting zo dichtbij en soms helaas zelfs binnen onze huizen is. We hebben ons allemaal goed voorbereid qua scenario’s en voorraden van beschermende middelen, maar het is echt heel erg mooi om te weten dat je op elkaar kunt terugvallen wanneer daar behoefte aan is”.

„Er blijft uiteraard alle ruimte voor eigen aanpak en beleid. Iedere organisatie moet het wel op zijn eigen manier kunnen doen. Zo hebben wij, evenals een aantal collega’s, inmiddels besloten dat al onze medewerkers werken met mond/neuskapje wanneer de 1,5 meter niet kan worden gewaarborgd. Bewoners en hun contactpersonen hebben een brief gekregen met het dringende advies om niet meer dan twee bezoekers tegelijk te ontvangen in het appartement om de 1,5 meter onderlinge afstand te kunnen aanhouden. Ook verzoeken we bezoekers om in onze gebouwen mond- en neuskapjes en handschoenen te dragen. Deze liggen klaar bij binnenkomst. Zo doet iedere VVT-instelling in de regio op zijn eigen manier al het mogelijke binnen bereik, waarbij welzijn en veiligheid van onze bewoners voorop staan”, aldus Roeters.

Krant niet ontvangen?

Laat het ons weten

Wij doen er alles aan om de krant op tijd en netjes bij u te bezorgen. Mocht u onverhoopt de krant niet ontvangen, dan horen wij dit graag. Alvast bedankt voor uw hulp!

Meld uw klacht en/of opmerking via: unimax@noordpers.nl

PLUS Rolde

Grolloërstraat 5 tel. 0592 241 326 www.plus.nl

Mondkapjes

DOOS 50 STUKS!

~~29.95~~
Per doos
14.99

Senseo Koffiepads

Alle zakken à 36 stuks, combineren mogelijk

~~12.87~~
3 zakken
8.99

Progress Bike

Stoere 28 inch fiets met tijdloos design

~~279.-~~
Per stuk
149.-

GIJS Echte boerderijzuivel

Alle pakken à 1 liter of bekers à 400 gram

~~1.19~~ - ~~1.89~~
Per stuk
0.99

Alle Alpro Plantaardige variatie op yoghurt

Uit de koeling, combineren mogelijk

M.u.v. slagroom en margarine

2 stuks**

Bijv. Alpro Mild & creamy naturel ongezoet, 2 pakken à 750 ml

~~4.10~~ **2.05** De actieprijzen variëren van 1,78 - 2,99

1+1 GRATIS

PLUS Varkenshaas lang

Actieprijs per kilo 9.98

~~7.99~~
Per 500 gram
4.99

Empire Intel Z2580 tablet

7,5 inch bluetooth toetsenbord, 5MP en 2MP camera, 2.0 Ghz Intel processor, 1 GB werkgeheugen, Android 4.2

~~129.95~~
Per stuk
39.95

Alle Wagner Big city pizza's

Combineren mogelijk

2 dozen**

Bijv. Wagner Big city pizza Sydney, 2 dozen à 420 gram

~~6.30~~ **3.15**

De actieprijzen variëren van 3.09 - 3.19

1+1 GRATIS

Grolsch, Brand of Hertog Jan Herfstbock

Alle sets met 6 flesjes à 30 cl, combineren mogelijk

2 sets**

Bijv. Hertog Jan Bockbier, 2 sets met 6 flesjes à 30 cl

~~13.44~~ **6.72**

De actieprijzen variëren van 5.22 - 7.32

2=1

Grolsch

Krat 24 flesjes à 30 cl of 16 beugelflesjes à 45 cl

of Palm

Krat 24 flesjes à 25 cl

~~15.14~~ - ~~17.29~~
Per krat
9.99

GELDIG IN WEEK 41 Openingstijden: ma - za 7.30 - 21.00 | zo 12.00 - 21.00

Aanbiedingen zijn niet bestemd voor wederverkopers en/of grootverbruikers. Prijswijzigingen en/of zetfouten voorbehouden.
Om al onze klanten te laten profiteren van onze scherpe aanbiedingen, geldt er een maximum van 5 aanbiedingen per klant (tenzij anders vermeld). *De 'NERGENS GOEDKOPER' garantie geldt ten opzichte van alle supermarkten in dezelfde vestigingsplaats als jouw PLUS; kijk voor overige voorwaarden op plus.nl/nergensgoedkoper.
**Voor 1+1 gratis geldt: per combinatie kan de prijs verschillen. Je krijgt 50% korting op de totaalprijs. Aanbiedingen zijn niet bestemd voor wederverkopers en/of grootverbruikers.

De Semslinie in beeld

ANNERVEENSCHEKANAAL - De Semslinie, de eeuwenoude grens tussen Groningen en Drenthe en tevens de oudste lijnrechte grens ter wereld loopt voor een gedeelte langs de gemeente Aa en Hunze. De inwoners van Annerveenschekanaal, Eexterveenscheknaal, Bareveld en Nieuwediep kunnen bij wijze van spreken de sloot overspringen om in een andere provincie te komen.

De rechte grens loopt van Huis ter Haar (Musselkanaal) tot aan Wolfsbarge (Zuidlaardermeer). In 1615 besloten de Staten van de Provincie Drenthe en Groningen dat er een grens getrokken moest worden om een einde te maken aan het geruzie tussen de veenboeren. Het tot voor de 17e eeuw waardeloze moerassige gebied werd steeds gewilliger. Voor eigen gebruik werd er aan de randen van het gebied sporadisch wat turf gestoken maar toen turf ook steeds meer in de steden als brandstof werd gebruikt was het nodig om een grens te trekken om een einde te maken aan de bloedige conflicten.
Vanuit de Staten van de Provincie Drenthe werd Johan de la Haye aangewezen en vanuit Groningen Johan Sems. Op 2 maart 1615 was de kaart gereed. Over de grens bestond weinig verschil van mening alhoewel in sommige gebieden de paaltjes en greppels werden vernield. De Groningers waren het alleen niet eens met de toedeling van Ter Apel aan Drenthe. Het Klooster van Ter Apel had ooit bij het bisdom Munster behoord en Drenthe viel ooit onder het bisdom van Utrecht. Johan Sems ging met de kaart aan het werk en kwam met een nieuwe uitvoering waarin Ter Apel Gronings was. Hierop was Drenthe uiteraard weer tegen.
Tijdens de Tachtigjarige Oorlog werd het klooster van Ter Apel samen met het omliggende gebied door stadhouder Willem-Lodewijk van Nassau veroverd. In 1593 werd het rooms-katholieke geloof afgezworen en kwam het in bezit van de stad Groningen.
Toen in 1814 de Fransen het land hadden verlaten was Koning Willem de Eerste het gekibbel over de grens zat. De economische ontwikkeling van Nederland mocht niet belemmerd worden door het geruzie over een grens en dat het *bruine goud* een belangrijke bijdrage leverde aan deze economische ontwikkeling. Op 5 december 1817 werd bij de wet de grens vastgesteld. Bijna de hele Semslinie bleef intact alleen bij Musselkanaal kwam er een kleine knik in de grens. Dit nieuwe stukje grens kreeg de naam Koningsraai en tot op heden is aan deze grens niet meer getornd.
Op 12 april 2012 werd de eerste Semslinieloop gehouden georganiseerd door de Baddedravers uit Annerveenschekanaal. Initiatiefneemster Ina Oortwijn greep de mogelijkheid aan om in het kader van Olympisch Aa en Hunze dit loopevement organiseren. Een loopevenement over en door het gebied van de Semslinie. Deze linie wordt op vier plekken gepasseerd. Met recht een grensoverschrijdend loopje. Omdat het toch wel bijzonder is dat de oudste lijnrechte grens langs de dorpen Annerveenschekanaal en Eexterveenschekanaal loopt vond Ina Oortwijn dat deze Semslinie ook anders in beeld moest worden gebracht.

Met dank aan de Gemeente Aa en Hunze, Dorpsorganisatie Annerveenschekanaal, Muskee Service en Onderhoud en de Baddedravers werd het project *Semslinie in beeld* uitgevoerd. „Op de plaatsen waar tijdens de Semslinieloop de grens wordt gepasseerd worden borden geplaatst met de tekst: *U passeert nu de Semslinie.* Met een bijbehorende grenspaal met drie kerven wat in de tijd van Johan Sems ook gebruikelijk was. In het dorpspark achter de kerk in Annerveenschekanaal staat reeds één van de vier borden en is een informatiepaneel met daarop informatie over de Semslinieloop geplaatst. Hierop is tevens een afbeelding van de originele kaart van Johan Sems aangebracht. Deze is beschikbaar gesteld door het Drents Archief", vertelt Oortwijn. „Een van de andere plaatsen waar reeds een bord staat en men de Semslinie passeert is bij het Semslinie-monument in Eexterveenschekanaal. De twee overige borden zullen in de komende periode worden geplaatst."
De feestelijke opening van *Semslinie in beeld* zal volgens Oortwijn nog een poosje op zich laten wachten. „In eerste instantie was dit gepland op vrijdagmiddag 16 oktober, maar door de aangescherpte regels met betrekking tot covid-19 hebben we dit afgeblazen. Hopelijk is het mogelijk om op 10 april 2021 wederom een Semslinieloop te organiseren, waar we dan deelnemers op een ludieke manier de grens zullen laten overschrijden."

■ *Een informatiepaneel met daarop informatie over de Semslinie die al is geplaatst. (eigen foto)*

Werkroep ONS-Groen gaat voor biodiversiteit

SPIJKERBOOR - De werkgroep ONS-Groen uit de dorpen Oud en Nieuw Annerveen en Spijkerboor gaat voor biodiversiteit. Deze werkgroep heeft een samenwerkingsovereenkomst Zelfbeheer Groen met de Gemeente Aa en Hunze in de dorpen Oud Annerveen, Spijkerboor en Nieuw Annerveen.

De vrijwilligers van de werkgroep gaan op zaterdag 10 oktober en zaterdag 14 november samen met bewoners uit de drie dorpen op een negental locaties in de dorpen in totaal 37.400 bloembollen poten. Dit bloembollenproject is mogelijk gemaakt met behulp van de Subsidieregeling Groene Bewonersinitiatieven Drenthe van de Provincie Drenthe.
De Werkgroep ONS-Groen wil in de genoemde dorpen meewerken om de biodiversiteit te vergroten. Speciaal daartoe ontwikkelde bloembollenmengsels worden op negen locaties gepoot. „Dergelijke bloembollenmengsels stimuleren onder andere de natuurlijke vijanden van de eikenprocessierups. De mengsels bestaan uit botanische krokussen, grootbloemige narcissen, anemonen, chionodaxa's, muscaries, botanische narcissen, botanische tulpen. Positieve kansen van het project zijn: kleur en fleur in de dorpen, sfeer en uitstraling in de dorpen, tegemoetkoming aan wensen van de inwoners, algemeen belang voor mens en dier. Dit projekt met de bloembollen is goed voor het aantrekken van onder andere vlinders, insecten, vogels", zegt Jaap Kuiper van de Werkgroep ONS-Groen.
Belangrijk is volgens Kuiper ook de sociale component van dit project. „Het idee dat je de aanleg, de grondbewerking, het poten en het uitzetten met elkaar doet. Samendoen, samenwerken aan iets goeds voor de natuur en ons leefmilieu."
Op 10 oktober worden op vijf locaties van 25 vierkante meter bloembollenmengsels gepoot. Op 14 november worden op vier locaties van 12 vierkante meter gemengde narcisbollen gepoot.
„Een tweede project waarmee we aan de slag gaan, is het zaaien van Drentse bloemrijke graslandmengsels. Op een drietal locaties van ieder 40 vierkante meter worden deze graslandmengsels uitgezaaid. Het gaat om locaties voor een voedselarme tot schrale bodem, een matig voedselrijke bodem en een vochtige tot natte bodem. Ook dit project staat in het teken van het versterken van de biodiversiteit", legt Kuiper uit.

'Meer Drèents in openbare ruumte'

DRENTHE - De Drentse streektaolorganisatie het Huus van de Taol vindt dat er meer Drents in de openbare ruumte te zien weden mut. Daorum hebt ze nou een oproep oetdaon um een pakkende Drentse kreet te bedenken veur op je eigen kliko. De tekst mut in het Drents en mag maximaal vier woorden lang weden. De winnaar kreg niet allén de tekst op zien eigen container, het Huus van de Taol giet er containerstickers van maken laoten um te verkopen in heur webshop. De winnaar kan dommiet zien kreet dus in hiel Drenthe tegenkommen. Teksten kunt tot 15 oktober via Facebook, webstee en e-mail naor het Huus van de Taol instuurd worden.

Melchior Knol trainer van jeugd VV Annen

ANNEN- Melchior Knol (links op de foto) heeft een contract getekend als hoofdtrainer van de jeugd van voetbalvereniging Annen. Hij neemt het stokje over van Jan Hoogstrate (rechts). Na jarenlang de jeugdtrainingen in goede banen te hebben geleid, doet hij dit seizoen een stapje terug. De V.V. Annen is Hoogstrate dankbaar voor zijn inzet en betrokkenheid voor de club. Hij blijft nog wel verbonden als leider en trainer van de JO12-1. In het midden op de foto staat Hans Santes van het jeugdbestuur van de Anner voetbalclub. Hij is verantwoordelijk voor de overdracht van de functie en taken. (foto Geert Bentum)

Nieuwe outfit voor team TV Schipborg

SCHIPBORG - Het mixteam van de tennisvereniging Schipborg (TVS) zal dankzij Schildersbedrijf Goedhuis in een nieuwe outfit de competitie spelen op de vrijdagavond. Het team speelde afgelopen vrijdag gelijk tegen GLTB 7 uit Groningen. De heren- en damesdubbel werden overtuigend gewonnen, maar de mixteams moesten de winst laten aan de tegenstander. Eindstand 2-2. Er mocht geen publiek aanwezig zijn, maar de tennissers zijn blij dat er in ieder geval nog getennist kon worden. He team dankte Feike Goedhuis met een bos bloemen voor hun nieuwe tenue. (eigen foto)

Unitas verliest van EHC uit Voorburg

VOORBURG - De handballers van De Lange Natuursteen/Unitas waren dit weekend vrij. Tegenstander TONEGIDO uit Hyppolytushoef had te maken met een positief getest geval binnen de vereniging. Vorige week verloor de Rolder eerstedivisionist voor de tweede keer dit seizoen tegen een ploeg uit de regio Den Haag.
EHC uit Voorburg was met 30-22.
De Roldenaren reisden met een kleine selectie af. Door blessures en een speler in thuisquarantaine misten de Roldenaren drie spelers. EHC begon voortvarend aan de wedstrijd en bouwde al snel een voorsprong op van vier doelpunten verschil (7-3). Unitas herpakte zich en wist steeds beter de ruimtes te vinden. Ruststand 12-12. Na de rust pakte Unitas via snelle tegenaanvallen een 14-13 voorsprong en gingen de alarmbellen bij de Voorburgse ploeg af. Met nog 20 minuten te spelen kantelde de wedstrijd en verdween voor de ploeg van Henk Jan Ottens langzaam het zicht op een goed eindresultaat. De beperkte mogelijkheden om door te wisselen brak de jonge Rolder ploeg op. Eindstand 30-22. Scores: Bart Lensen 7, Martijn de Rijk 5, Marc Heijmans 4, Simon Zwaga 2, Job van Klaveren 2, Rik Luinge 1, Sylvan Boer 1.
Unitas staat na vier speelronden op een dertiende plaats met 2 punten uit drie wedstrijden.
Komende zaterdag speelt Unitas uit in Aalsmeer tegen het derde team van de plaatselijke handbalclub.

De boeren zijn er altijd voor ons...
...en daarom zullen wij er altijd zijn
voor onze boeren.
Geef om elkaar!
BTN
BTN de Haas BV / btndehaas.nl "Agrarisch goed"

4

Twee-onder-
één-kap-
woningen

Locatie Vlieghuis Gieten

Start verkoop
Vrijdag
9 oktober

Vanaf 9 oktober kunt u zich inschrijven bij 'Mijn Makelaar Meertens'.
De inschrijving sluit op 25 oktober.

8

Levensloop-
woningen

- Gelegen in het centrum
- Kavels levensloopwoningen vanaf ca. 245 m²
- Kavels 2/1 kapwoningen vanaf ca. 363 m²
- Warmtepomp met bodemwarmte wisselaar
- Standaard koeling
- PV-panelen
- Kunststof kozijnen
- Vloerverwarming
- Veel keuzemogelijkheden

Verkoopprijzen
vanaf € 317.000,- v.o.n.

Ontwikkeling
WVG
www.wvgontwikkeling.nl

Informatie en verkoop
Mijn Makelaar Meertens
Stationsstraat 12, Gieten
0592-26 48 54
www.mijnmakelaarmeertens.nl

Mijn Makelaar Meertens

Veilig en zelfstandig wonen in het mooie Rolde

Hendrik Kok, De Ziel 87 t/m 138

Wonen aan De Ziel is rustig en veilig wonen, aan de rand van het mooie Rolde. Hendrik Kok staat bekend om uitstekende zorg en begeleiding voor personen met een visuele beperking. Ook voor de actieve senior zonder beperking is het wooncomplex een prachtige uitvalsbasis voor een wandeling of fietstocht in de mooie natuur.

Direct beschikbaar: mooie 2-kamerwoning 61 m²

- Speciaal voor 55-plussers
- Eigen terras of balkon
- Mooie gemeenschappelijke tuin met geitenweide
- U kunt gebruik maken van de voorzieningen van Hendrik Kok
- Volop activiteiten in het complex
- Kapper, pedicure, restaurant en winkeltje aanwezig
- Op anderhalve kilometer afstand van het centrum van Rolde met uitstekende faciliteiten
- Kale huurprijs € 420,87 en servicekosten € 112,35 (inclusief stookkosten)

WOON ZORG NEDERLAND

Wilt u meer weten?
Bewonersconsulent bereikbaar op werkdagen
van 8.30 - 13.00 uur, 088 - 921 02 54
Hendrik.kok@woonzorg.nl
www.woonzorg.nl/hendrik_kok