De Nieuwsbode

Huis-aan-huis nieuwsblad in Westerwolde, de Kanaalstreek, de Monden en de Hondsrug

WOENSDAG 21 OKTOBER 2020 | 6 PAGINA'S | 38e JAARGANG, NUMMER 43

Wintertijd

In de nacht van zaterdag 24 naar zondag 25 oktober gaat de klok om 03.00 uur een uur terug. We gaan tot eind maart 2021 de wintertijd weer in.

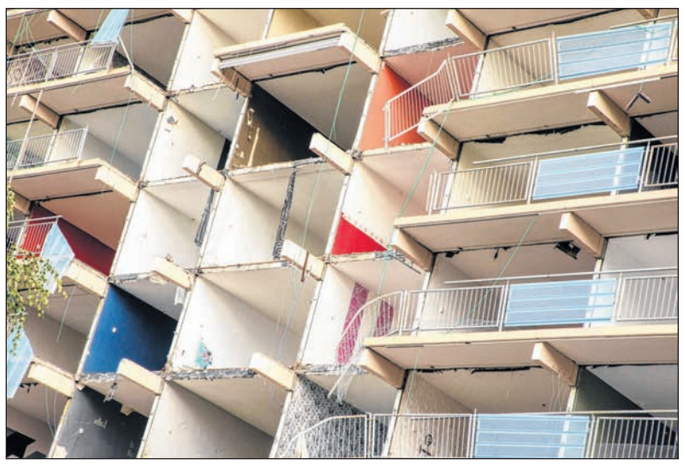

■ *Langzaam maar zeker wordt ook het casco van de Renneflat gesloopt. (foto: Auniek Klijnstra)*

Renneflat verdwijnt nu écht uit straatbeeld

STADSKANAAL – Dat de Renneflat in Stadskanaal gesloopt gaat worden is al langer bekend. Het tien verdiepingen tellende gebouw voldoet volgens woningcorporatie Lefier, de eigenaar van de flat, niet meer aan de eisen van deze tijd. Inmiddels is een start gemaakt met het slopen van de flat en verdwijnt een roemrucht gebouw langzaam uit het Knoalster straatbeeld.

In augustus is al begonnen met 'het strippen' van de flat. Dit houdt in dat alle inrichtingszaken zoals het leidingwerk, keukens en deuren uit het gebouw zijn gehaald. Ook is een start gemaakt met het loshalen van de grote kozijnen en houten puien. Deze maand is de machinale sloop van de tien verdiepingen tellende flat gestart. Dit gebeurt met één van de grootste sloopkranen van Nederland.

Herinneringen

Een groep kunstenaars heeft de Renneflat eerder dit jaar nog omgetoverd in een prachtig kunstobject. En met succes: in het voorjaar hebben heel veel mensen de Popup Galerie Metafoor De Renne bezocht om de kunst in de woningen en buiten op de flat te bewonderen. De galerie gaf inwoners van Stadskanaal en omstreken de kans om hun creativiteit aan het publiek te tonen. Op allerlei manieren werd daar gehoor aan gegeven en dat bleek wel uit de bezoekersaantallen: er werden extra open middagen georganiseerd, zodat zoveel mogelijk mensen langs konden komen en er veel herinneringen konden worden opgehaald. Ook werd op de zijgevel van de flat een levensgroot kunstwerk van 30 bij 10 meter gecreëerd door kunstenaar/street artist Michel Velt uit Groningen.

Om de flat op een veilige manier te slopen liggen er rijplaten op het wegdek van De Renne om de vele verkeersbewegingen van vrachtverkeer aan te kunnen. Dit vrachtverkeer is nodig voor de aanvoer van de sloopkraan en de afvoer van het vrijgekomen puin. Omwonenden zijn hierover geïnformeerd. Eind november moet de Renneflat gesloopt zijn en wordt het terrein leeg opgeleverd. Op de naast en achter gelegen parkeerplaatsen komt openbaar groen. De voor de flat gelegen parkeerplaats blijft in stand. De oplevering van het terrein aan Lefier is 1 december.

Veel emoties in Borger-Odoorn

Eenzame mensen krijgen voortaan soep op de stoep

BORGER-ODOORN – De emoties kwamen zaterdag regelmatig los in Borger-Odoorn. Bij veel alleenstaande en soms eenzame inwoners in de dorpen van de gemeente kwamen de tranen toen ze tot hun grote verrassing een kop snert en roggebrood met spek voor de deur zagen staan. Maar ook blijdschap en ongeloof. In het kader van de spontane actie 'Soep op de stoep' werden 550 adressen in elf dorpen in de gemeente bezocht, waarvan bekend was dat er alleenstaande of eenzame mensen wonen. Bij zowel ouderen als jongeren werd aangebeld.

Maatschappelijk werker Bas Scholte Aalbes, bedenker van de actie, nam acht dagen eerder contact op met Ankie Huijing en Daan Hooiveld, met het idee om in deze coronatijd iets voor de maatschappij te betekenen.

Zij waren meteen enthousiast en nadat contact was gezocht met kerken, Dorpsbelangen, de politiek en gemeente gingen zaterdag 24 vrijwilligers in zes groepjes van vier tussen elf en twee uur op pad om aan te bellen bij de 550 adressen. „We hebben tijdens de actie alle coronaregels in acht genomen", vertelt Scholte Aalbes. „We hebben soep, roggebrood en spek op de stoep gezet, aangebeld en zijn drie meter achteruit gestapt. Na de eerste verrassing en verbazing hebben we ook gevraagd of we verder ook nog iets voor ze konden doen en of ze ergens tegenaan liepen. Daar kunnen we nog een vervolg aan geven."

Onaangekondigd

De actie was overigens niet van tevoren aangekondigd. Niemand wist ervan. Politicus Ankie Huijing kende Scholte Aalbes zijdelings, maar moest toevallig iets met hem bespreken. „Toen Bas zijn plan op tafel legde, was ik meteen enthousiast.

De voorbereidingen verliepen voorspoedig, alleen de persconferentie van Mark Rutte en Hugo de Jonge en mogelijke aanscherpingen van de coronaregels waren nog even spannend. Daarna kon alles in gang gezet worden."

Steuntje in de rug

Burgemeester Jan Seton van Borger-Odoorn gaf zaterdag het digitale startsein voor de actie. Hij noemde 'Soep op de stoep' een mooie aanvulling op de provinciale actie 'Drenten voor elkaar'. Veel meer vrijwilligers dan 24 wilden meehelpen, waardoor er nogal wat mensen teleurgesteld moesten worden.

De soep werd gekookt door meewerkende restaurants en particulieren en tal van plaatselijke ondernemers steunden Soep op de stoep. Helaas was de roggebrood met spek op het laatst op. „We kijken hier met een goed gevoel op terug", zeggen Bas, Ankie en Daan. „We zouden willen zeggen: kijk om je heen of er alleenstaande of eenzame mensen in de buurt wonen en breng eens een kopje soep of een koekje langs. Iedereen kan een steuntje in de rug gebruiken."

■ *Met een bolderkar wordt de soep tot aan de voordeur gebracht. (foto: Soep op de stoep)*

Sint Maarten gaat door, maar niet langs de winkels

STADSKANAAL – Op woensdag 11 november is het Sint Maarten, de dag dat kinderen traditiegetrouw met lampionnen langs de deuren lopen.

Hoewel de Veiligheidsregio Groningen heeft besloten dat Sint Maarten door kan gaan dit jaar, ondanks de verscherpte coronamaatregelen, zien de winkeliers(verenigingen) in de gemeente Stadskanaal, echter geen kans om dit binnen de huidige regels op een veilige manier te organiseren. Het lopen langs de huizen blijft wel mogelijk, zij het aan de hand van enkele richtlijnen en adviezen. Zo is zingen aan de deur toegestaan, maar er moet wel voldoende afstand zijn. Ook wordt aangeraden om bij voorkeur verpakte traktaties te geven. Optochten, evenementen en andere samenkomsten gaan niet door. Er kan met kleine groepjes kinderen gelopen, waarbij het aantal begeleidende volwassenen beperkt is.

SemsPodium schrapt activiteiten voorlopig

STADSKANAAL – De wekelijkse zondagmiddagactiviteiten op het SemsPodium in Stadskanaal worden voorlopig geschrapt. Door de aangescherpte coronamaatregelen gaat zondagmiddag de bijeenkomst met poëzie door dominee Melle Leffers en pianomuziek door Gonnie Folkeringa niet door. Zodra de situatie het weer toelaat, zullen de vervallen muziekonderdelen opnieuw op het programma worden gezet. Belangstellenden kunnen hiervoor ook www.-stichtingvriendensemsstraatkerk.nl in de gaten houden.

Theater Geert Teis blijft tot en met 11 november dicht

STADSKANAAL – Theater Geert Teis in Stadskanaal heeft na 2,5 week open te zijn geweest voorlopig de deuren weer gesloten voor publiek. „Naar aanleiding van de nieuwe coronamaatregelen die zijn aangekondigd in de persconferentie van vorige week, mogen wij niet meer dan 30 mensen in ons theater ontvangen. Dit heeft ons doen besluiten om alle voorstellingen tot en met 11 november te annuleren", zegt woordvoerder Mike Bakker.

Het theater mocht de deuren wel open houden onder de aangescherpte regels voor maximaal 30 bezoekers, maar we hebben toch besloten om toch dicht te gaan. „Eigenlijk is het weer een herhaling van zetten van hoe het in maart ging. We hadden op zich wel open mogen blijven, maar met maar dertig bezoekers is dit niet rendabel."

Onzekere tijd

„We waren zo blij dat we weer open konden en nu zijn we alweer dicht." Wat er na 11 november gebeurt, kan Bakker nog niet zeggen. „Dat is natuurlijk ook volledig afhankelijk van de maatregelen die dan gelden." Normaliter worden er rond deze tijd van het jaar al volop plannen gemaakt voor de invulling van het nieuwe seizoen, maar ook dat is nu allemaal iets ingewikkelder. „Want wie weet hoe we er over een paar maanden voor staan. Wij kunnen nu weinig doen, maar ook voor artiesten en toneelgezelschappen is het een onzekere tijd. Moeten ze met een nieuw programma of een nieuw stuk komen of niet?"

Verplaatst

In totaal gaat het om voorstellingen van vijftien verschillende artiesten en gezelschappen die zijn geannuleerd. „We zijn de afgelopen week druk bezig geweest om te kijken of we deze voorstellingen allemaal kunnen verplaatsen naar een andere datum. Dat is inmiddels grotendeels gelukt, al hebben we twee voorstellingen die helemaal afgelast zijn." Mensen die kaarten hebben gekocht voor een van deze voorstellingen, worden de komende tijd op de hoogte gesteld door het theater. Ook de Theaterkassa is tot en met 11 november gesloten. Theater Geert Teis is wel per mail bereikbaar: teis@stadskanaal.nl.

■ *Theater Geert Teis is tot 11 november gesloten voor publiek. (foto: Theater Geert Teis)*

Hospice Veen en Wolden maakt kans op Provinciale Vrijwilligersprijs

STADSKANAAL – Het Hospice Veen en Wolden in Stadskanaal maakt dit jaar kans op de Provinciale Vrijwilligersprijs Groningen. In de categorie 'Zorg' moet het hospice het opnemen tegen Vrijwilligersnetwerk Wagenborgen uit Wagenborgen. De winnaar wordt op maandag 7 december door gedeputeerde Tjeerd van Dekken bekend gemaakt tijdens de Nationale Vrijwilligersdag. In verband met het coronavirus is nu nog niet duidelijk hoe en waar die uitreiking precies plaats zal vinden.

Hospice Veen en Wolden in Stadskanaal biedt een huiselijke omgeving voor terminaal zieke mensen die hun laatste dagen niet thuis kunnen of willen doorbrengen. De ruim zestig vrijwilligers vormen een enorme steun voor de gasten en hun naasten en bieden een luisterend oor en praten over alledaagse dingen.

In de categorie 'Jeugd' zijn er nominaties voor 't Speulparadies in Beerta en Scouting Vinchem in Winsum, in de categorie 'Leefbaarheid' Zwembad Meeden en Soos Olderloug in Slochteren en in de categorie 'Sport' KOMunity in Hoogezand en Voltige Vereniging De Eemsrakkers in Holwierde. De winnaars krijgen een cheque van 3.000 euro.
In dit jubileumjaar is een extra categorie 'Cultuur' toegevoegd. De genomineerden voor deze categorie zijn Stichting Graspop in Baflo en Stichting Nienoord Spoorwegen in Leek. Van Dekken: „Ik vind het fantastisch dat de categorie 'Cultuur' is toegevoegd op verzoek Provinciale Staten. Hiermee ondersteunen we de cultuursector -zeker in deze bijzondere periode met corona- op een speciale manier.

Normaal meldden deze organisaties zich aan in de categorie 'Leefbaarheid', maar op deze wijze hopen we nog meer cultuurinstellingen te bereiken." Inwoners van de provincie kunnen de jury helpen door tot en met 31 oktober te stemmen op de genomineerden. Dit kan via de website van de provincie Groningen: www.provinciegroningen.nl/vrijwilligersprijs.

Gratis groenweek in Aa en Hunze uitgesteld

GIETEN – De mogelijkheid voor inwoners van de gemeente Aa en Hunze om volgende week (week 44) hun groenafval gratis af te leveren bij het afvalbrengstation in Gieten kan wegens de coronamaatregelen niet doorgaan. Zodra er een nieuwe gratis groenweek is gepland kunnen bewoners dat terugvinden op www.aaenhunze.nl, de social-mediakanalen en in huis-aan-huis nieuwsblad De Schakel.

Kans op lage waterdruk

BORGER – WMD verricht woensdag en donderdag noodzakelijke werkzaamheden aan de waterleiding in de Hoofdstraat, Julianastraat, Westeresstraat, Harm Tiesingstraat en Koesteeg in Borger. De gemeente Borger-Odoorn werkt tegelijkertijd aan de riolering in de Julianastraat. Om aan de leidingen te werken, moet bij een aantal klanten het water afgesloten worden. Dat gebeurt in deze coronatijd 's avonds en 's nachts. Deze klanten krijgen een bericht met de datum en het tijdstip in de brievenbus en er worden twee vijfliterflessen drinkwater bij de voordeur bezorgd. Geadviseerd wordt om emmers of flessen te vullen voor huishoudelijk gebruik zoals toilet en afwas. Tijdens de werkzaamheden is er kans op lagere waterdruk in Borger en Westdorp. Ook kan er even troebel water uit de kraan komen. De bruine kleur komt door wervelende ijzerdeeltjes en is niet schadelijk voor de gezondheid, wel kan het vlekken in wasgoed veroorzaken. Het verkeer kan hinder ondervinden van wegafzettingen. WMD doet zijn best om de overlast zo beperkt mogelijk te houden.

Techniekproject Noorderpoort gekozen als landelijk voorbeeld

STADSKANAAL – Een project van Noorderpoort om basisschoolleerlingen te enthousiasmeren om voor techniek te kiezen, is uitgekozen als landelijk voorbeeld. PABO-studenten van NHL Stenden in Emmen gaan bij technische bedrijven aan de slag om hen te helpen hoe ze leerlingen op een leuke manier kunnen ontvangen in hun bedrijf. De studenten, die binnenkort zelf afgestudeerd leerkracht zijn, leren op deze manier wat technische bedrijven doen. Zo heeft iedereen profijt van dit project.

Peter Zwiers, projectleider Sterk Techniekonderwijs van Ubbo Emmius en Noorderpoort Stadskanaal, is de initiatiefnemer van het project. „Het past binnen de doelstelling om kinderen op jonge leeftijd kennis te laten maken en enthousiast te maken voor een toekomst in de techniek. Net als veel andere projecten gebeurt dat in nauwe samenwerking met lokale bedrijven." Dit jaar doen Avitec in Nieuw Buinen en SealteQ, DOK 4 en Groenewold Bouw in Stadskanaal mee.
Het Platform Talent voor Technologie heeft samen met werkgevers- en werknemersorganisaties een keuze gemaakt uit de vele aangemelde initiatieven. Het initiatief in Stadskanaal is daarbij samen met een aantal anderen geselecteerd om als landelijk voorbeeld te dienen. Het is de bedoeling dat het project in andere delen van het land navolging krijgt. In overleg met Platform Talent voor Technologie zal worden gekeken hoe Stadskanaal als voorbeeld kan dienen. Ondertussen zijn de PABO-studenten hard aan het werk in Stadskanaal. In november hopen ze een aantal basisscholen te kunnen ontvangen bij de deelnemende bedrijven.

WITGOEDSERVICE
• Reparatie van al uw witgoed en inbouw apparatuur
• Airco's enz.
WIEGERS B.V.
WATER - GAS - ELECTRO
West 128 - Ter Apelkanaal
Tel. 0599-412247

De Nieuwsbode

is een onafhankelijk, gratis huis-aan-huis nieuwsblad voor de inwoners van Westerwolde, de Kanaalstreek, de Monden en de Hondsrug. Door de uitgebreide aandacht voor het streekgebeuren en het zeer ruime verspreidingsgebied heeft **De Nieuwsbode** grote attentiewaarde. Iedere woensdag een welkome bron van nieuws in gegarandeerd **35.750 huishoudens.**

Kantoor: De Millystraat 5, 9471 AG Zuidlaren
Telefoon: 088-700 71 60
Email: nieuwsbode@noordpers.nl
Verschijning: Iedere woensdag, sluitingstijd dinsdag 10.00 uur
Acquisitie: Harry Cats, telefoon 06-14355905
Redactie: Margreet Pronk, telefoon privé 06-20663004, inleveren redactiekopij tot maandag 16.00 uur
Druk: Noord Pers, Uithuizen. Telefoon 0595-437777*
Adv.tarief: Informeer naar de voordelige advertentietarieven

Deze krant is gedrukt op kringlooppapier 80/100

KEURSLAGER
Nèt zo voordelig... maar dan van uw KEURSLAGER!

DEZE WEEK:
4 grote Boomstammetjes ..... voor 5.95
4 Gehaktschnitzels / 4 Kipschnitzels } SAMEN: 7.95

WOENSDAG:
Reclamegehakt ..... kilo 3.98
Rundergehakt ..... kilo 7.98

DONDERDAG KNALLERS:
Verse worst ..... 2 kilo 10.00
Rollades ..... 3 stuks 11.99
Schouderkarbonade ..... + 2 GRATIS! 8 voor 6.50

MAALTIJDEN / MEAL DEAL:
Kip Tandoori + nasi. 500 gram, van 6.50 voor 5.50

WEEKENDKNALLER:
Shoarmapakket ..... voor 7.50
• 500 gram shoarmavlees • 4 dikke broodjes • saus

Cor Klein, keurslager
Hoofdstraat 37
9501CM Stadskanaal
0599612259
Verstand van lekker VLEES
info@kleinslagerij.nl
corklein.keurslager.nl/

Dringend gezocht:
TOURCARAVAN`S
Uw kampeerspecialist
Prins Caravans FOCWA BOVAG
0591 - 785 432 | 06 - 292 297 09

Westerwolde doet mee aan Rabo ClubSupport

VLAGTWEDDE – Rabobank Groningen land draagt het verenigingsleven in de regio een warm hart toe. Daarom organiseert zij de Rabo ClubSupport (voorheen Rabobank Clubkas Campagne) speciaal voor verenigingen en stichtingen en stelt Rabobank Groninger Land andermaal 100.000 euro beschikbaar. Ook voetbalvereniging Westerwolde doet (weer) mee aan de Rabobank ClubSupport en hoopt in deze laatste stemweek op steun.

Tot en met zondag mogen leden van Rabobank Groninger Land vijf stemmen uitbrengen op hun favoriete club, vereniging of stichting, waarvan maximaal twee op dezelfde club. En elke stem is geld waard, want de waarde van een stem wordt bepaald door het totaal beschikbare bedrag van 100.000 euro te delen door het aantal uitgebrachte stemmen. Voetbalvereniging Westerwolde ontvangt dus het aantal op de club uitgebrachte stemmen maal het bedrag dat een stem waard is.

Jeugd en duurzaamheid

Het is voor Westerwolde belangrijk om deze actie onder de aandacht te brengen om zoveel mogelijk stemmen te werven. „We kunnen deze bijdrage goed gebruiken voor onder meer jeugdactiviteiten binnen de vereniging. Verder is Westerwolde druk bezig om een duurzame voetbalclub te worden. Om dit te kunnen realiseren is elke mooie bijdrage meegenomen. Het geld zal hoofdzakelijk worden ingezet voor deze beide doelen", aldus het bestuur. Westerwolde hoopt stemmen te krijgen van iedereen die de vereniging een warm hart toedraagt. Meer informatie over Rabo ClubSupport is te vinden op www.rabobank.nl/-particulieren/leden/clubsupport. Stemmen is alleen mogelijk voor leden van de Rabobank.

Lichtkunstwerk Pixi voor laatste keer in Drentse bossen

DROUWEN – Als in de herfst de nachten langer worden, ontwaakt de Pixi. In het duister van de Drentse bossen maken ze contact met hun soortgenoten en de toeschouwer. Met kleine lichtpulsjes wijzen ze de weg. De Pixi komt deze maand weer tot leven in de donkere Drentse bossen. Het bijzondere lichtkunstwerk bij het Boomkroonpad in Drouwen opende in 2017 en werd inmiddels door ruim 4500 mensen gezien.

Bezoekers volgen in het donker het pad dat de Pixies aangeven. Op drie locaties op de route ontvouwen zich losstaande kunstwerken, door een samenspel van vele lichtjes. De Pixi is een ervaring waar kunst, techniek en natuur samenkomen. „De Pixi is een prachtig voorbeeld dat kunst, techniek en natuur goed samen gaan. Je loopt de route in kleine groepjes in het duister en in stilte. In het donkere, stille bos ervaar je de Pixi nog intenser. Met behulp van een speciale lantaarn en de Pixies volg je het pad", aldus een woordvoerster.

Elk bezoek uniek

Het kunstwerk is geïnspireerd door bestaande patronen in de natuur; de groepsintelligentie van een zwerm spreeuwen of vuurvliegjes. Hoe meer organismen aan de groep worden toegevoegd, hoe complexer de communicatie en samenwerking is. Daardoor is elk bezoek een unieke ervaring. De Pixi is een samenwerking tussen Staatsbosbeheer en het kunstenaarscollectief WERC uit Groningen. Vanwege de maatregelen omtrent Covid-19 verloopt een bezoek dit jaar iets anders. Zo worden er subgroepen gemaakt met ieder een eigen lantaarn en er is voldoende ruimte om 1,5 meter afstand te houden. Voor de bezoekers is er bovendien voldoende gelegenheid voor desinfectie.

Het is de laatste kans om de Pixi te bezoeken. Vanaf januari wordt het lichtkunstwerk uit het bos gehaald. Wat er daarna met de Pixi gaat gebeuren is nog niet bekend. Bezoekers kunnen de Pixi tot en met 9 januari op vrijdag- en zaterdagavond zien. Boeken kan op www.staatsbosbeheer.nl/pixi.

■ *In de Drentse bossen komt de Pixi binnenkort weer tot leven. (foto: Loïs Koelewijn/Staatsbosbeheer)*

Begroting Aa en Hunze is structureel sluitend

GIETEN – De gemeente Aa en Hunze kan de gemeenteraad een sluitende begroting presenteren voor de periode 2021-2024. Een structureel sluitende begroting is positief en geen vanzelfsprekendheid, zeker niet in deze tijd. De begroting sluit met een positief saldo van 86.000 euro in 2024. Het college geeft aan dat wel enige voorzichtigheid op zijn plaats is.

Er moet nog een bezuiniging van 1,5 miljoen euro in het sociaal domein gerealiseerd worden. Ook is er nog geen uitsluitsel over de aanstaande herverdeling van het gemeentefonds en de middelen voor het sociaal domein in 2022. De afvalstoffenheffing laat een flinke stijging zien. Dit komt volledig door de stijging van de kosten van het inzamelen en verwerken van afval. In 2021 gaat het college van burgemeester en wethouders inzetten op minder afval en minder kosten en dus een lagere heffing.

Ambitie

Co Lambert, wethouder van Financiën, zegt hierover: „Aa en Hunze is een prachtige plattelandsgemeente, sterk, vitaal en veilig. Dit willen we zo houden en verder versterken, samen met onze inwoners. Samen werken we aan een duurzame en toekomstbestendige leefomgeving. Daarbij is het heel belangrijk dat iedereen mee kan doen. Dat is onze ambitie. De begroting 2021 biedt ruimte voor die ambitie en voor al onze plannen. Daar zijn we uiteraard heel tevreden over." De begroting voor 2021 biedt dus ruimte voor deze ambitie. Belangrijke onderwerpen zijn de duurzaamheidsagenda en energietransitie, de ontwikkeling van vitale vakantieparken en het versterken van de economische structuur, toezicht op en handhaving van wet- en regelgeving, de woonvisie, verbetering en uitbreiding van fietspaden, zorg gericht op preventie en meedoen, het verminderen van tekorten in de jeugdzorg en de invoering van de Omgevingswet.

Corona

De coronacrisis heeft economische en sociale gevolgen voor veel mensen en organisaties, uiteraard ook voor de gemeente zelf. Zo is er binnen Aa en Hunze een crisisorganisatie ingericht om inwoners, ondernemers en verenigingen te ondersteunen waar nodig. De financiële gevolgen van de coronacrisis voor de gemeente zijn niet in de begroting meegenomen; de gemeente gaat ervan uit dat het Rijk alle kosten vergoedt. De begroting wordt besproken tijdens de raadsvergaderingen van 22 oktober en 5 november. Op 12 november vindt de besluitvorming plaats. De raadsvergaderingen worden in verband met corona digitaal gehouden. Ze zijn live te volgen en achteraf te bekijken via www.aaenhunze.nl

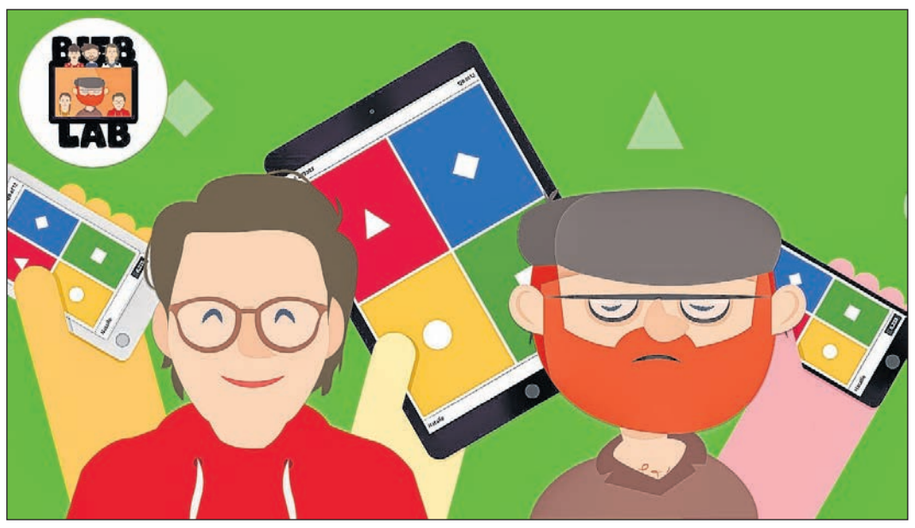

Online kinderquiz in Groningse bibliotheken

REGIO – Jaarlijks bezoeken duizenden kinderen de Groningse bibliotheken en doen ze mee aan vele activiteiten. Nu groepsactiviteiten tijdelijk niet door kunnen gaan, schakelt Biblionet Groningen over naar BiebLab, ons YouTube-kanaal voor kinderen. Vandaag wordt gestart met BiebLab Live, een wekelijkse uitzending voor kinderen. Op YouTube kunnen ze meedoen aan de leukste workshops en spellen. BiebLab Live gaat om 15.00 uur van start met een online Kahoot-quiz. De deelnemende kinderen kunnen hun kennis testen over dieren, sport, boeken of de online wereld. Meedoen kan vanuit huis meedoen met een laptop, tablet of telefoon. De gratis quiz is rechtstreeks te volgen via youtube.com/bieblab. (foto: Biblionet Groningen)

Rotary Stadskanaal schenkt mondkapjes aan Voedselbank

STADSKANAAL – De leden van Rotaryclub Stadskanaal proberen ook in deze moeilijke tijden van Covid-19 hun medemens te steunen. Zo verzorgden tijdens de eerste lockdown enkele leden van de club optredens voor de bewoners van verzorgingstehuizen in de gemeente Stadskanaal. Ditmaal wordt de Voedselbank Zuidoost Groningen gesteund. De Stadskanaalster serviceclub biedt de Voedselbank voor alle 289 gezinnen die wekelijks een voedselpakket ontvangen een doos met 50 mondkapjes. Afgelopen maandag hebben Rotary-voorzitter Peter Drenth en medelid Jan Stout de mondkapjes overhandigd. Het is niet de eerste keer dat de Rotary in Stadskanaal de Voedselbank steunt. Vijf jaar geleden werd maar liefst 32.072 euro opgehaald via het concert 'Poetry in Concert'. (foto: Rotary Stadskanaal)

Beethoven centraal in Klassiek in 't Veen

VALTHERMOND – Het seizoen van Klassiek in 't Veen wordt op zaterdag 31 oktober vervolgd in concertboerderij Onder de Linden in Valthermond met een optreden van bas-bariton en cellist Sven Weyens en pianist Paul Komen.

Het duo brengt een gloedvol Beethoven-programma ten gehore onder de noemer 'An die ferne Geliebte'. Het concert begint met de pianosonate nr.31 op.110, gecomponeerd tussen 1820 en 1822. Daarna volgt de smachtende liedcyclus 'An die ferne Geliebte' uit 1816, de eerste liedcyclus ooit geschreven waarin de pijn wordt bezongen die het vergeefse verlangen naar de onbereikbare geliefde oplevert. Het laatste werk is de cellosonate nr. 4 in C groot op.102, gecomponeerd in 1815. De componist zelf was toen de laatste fase van zijn artistieke pad ingegaan, een van absolute vrijheid en onafhankelijkheid van alle doctrines. De Belg Sven Weyens behaalde in 2016 zijn master klassieke zang met onderscheiding aan het Koninklijk Conservatorium van Den Haag. Hij zingt alle passionen van Bach, verdiept hij zich in de liedkunst van Schubert en Mahler en schuwt ook het hedendaagse repertoire niet. Weyens is van oorsprong cellist en is vast lid van het Residentieorkest. De Groninger Paul Komen studeerde aan het Sweelinck Conservatorium in Amsterdam, waar hij cum laude afstudeerde. Hij is hoofdvakdocent piano en docent kamermuziek aan het Prins Claus Conservatorium en artistiek leider van het Peter de Grote Festival.

De concerten beginnen om 19.00 en 21.00 uur. Kaarten bestellen kan via 06-21683348, info@klassiekintveen.nl of www.klassiekintveen.nl/contact

Nieuwe exposities in ziekenhuislocatie Refaja

STADSKANAAL – In het hoofdgebouw van ziekenhuislocatie Refaja in Stadskanaal, onderdeel van Treant Zorggroep zijn tot het eind van het jaar drie nieuwe exposities te zien van Kunstwerkplaats De Pauw, Schildersgroep Exloo en Peter en Ria van Veller.

De Pauw viert dit jaar het 20-jarig jubileum en daarom zijn (oud-)cursisten gevraagd hun mooiste werk te laten zien tijdens deze expositie. Het resultaat: zo'n 70 zeer uiteenlopende werken in verschillende stijlen en technieken, groot en klein, realistisch en abstract, verstild en uitbundig. Schildersgroep Exloo is een vereniging van vrijetijdsschilders en -tekenaars, die regelmatig samen aan het werk zijn om hun teken- en schilderkunst te bevorderen en te verbeteren. Er wordt niet alleen naar eigen idee gewerkt, ook wordt aandacht besteed aan thema's als compositie, perspectief, paletopbouw, het mengen van kleuren, kleurcontrast en het uit- en afwerken van tekening en/of schilderij. Peter en Ria van Veller hebben zich in het verleden 15 jaar lang bezig gehouden met edelsmeden, maar na hun verhuizing vanuit het westen naar Drenthe is Rita zich gaan verdiepen in het vervaardigen van handgevormd keramiek en Peter in het samenstellen en aanbrengen van glazuur. Ook hebben de twee zich de Japanse techniek rakustoken zich eigen gemaakt en houden ze zich nog regelmatig bezig met het maken van in steen uitgehouwen beelden. De drie exposities zijn tot en met eind december te zien in Stadskanaal.

Sportuitslagen

Hengelsport

HC De Brasem
Uitslag wedstrijd 55 jaar en ouder in Stadskanaal met goede vangsten: 1. M. Willems, 2. R. Lanting, 3. A. Sanders, 4. G. Bolk, 5. K. Bruinewoud, 6. B. Smit, 7. J. Bosma, 8. W. Brinkman, 9. J. Zondag, 10. K. Bakker.

Bridge

BC 't Aailaand
Uitslagen interne competitie: Lijn A: 1. Ankie Janssens-Dina Trip, 2. Susan v/d Aa-Diewer Lutjes, 3. Grietje Hofsteenge-Teun ter Haar.

BC Ter Apel
Uitslagen interne competitie: 1. Karel Daamen-Jan Versloot, 2. Wia en Roelof Woltman, 3. Rika en Henk de Boer.

Sportclub Drenthe opent 'Corona'-loket

DRENTHE – Hans de Lang van SportDrenthe en gedeputeerde Henk Brink van de provincie Drenthe hebben tijdens de Nationale Sportweek het 'Corona' Sportloket voor verenigingen geopend in Emmen. Midden in het vorige seizoen stond de wereld op zijn kop: Nederland ging in lockdown en ook alle verenigingen moesten dicht. Een keuze waar verenigingen nu pas de gevolgen van ondervinden. Inmiddels zijn de competities veelal weer opgestart als het gaat om de buitensporten, maar het is nog verre van normaal. Op het sportpark moet rekening gehouden worden met de 1,5-meter regels, dat gevolgen heeft voor publiek en spelers; er kunnen bijvoorbeeld minder bezoekers in de kantine en overal zijn verplichte looproutes. Ook in de kleedkamers gelden strenge regels, niet tegelijk douchen en afstand houden. SportDrenthe helpt verenigingen graag in deze moeilijke periode. De meeste clubs hebben de praktische en organisatorische kant al goed geregeld, maar juist in het lopende seizoen komen de problemen als gevolg van de crisis dubbel zo hard aan. SportDrenthe kan helpen de problemen te analyseren en samen met de verenigingen wordt een plan gemaakt voor de toekomst. Verenigingen kunnen terecht bij het online loket op https://sportdrenthe.nl/sportloket.

NL-Alert wordt steeds vaker ingezet in Groningen en Drenthe

REGIO – De NL-Alert wordt steeds vaker ingezet bij noodsituaties. Zo zijn vorig jaar in heel Nederland 174 NL-Alerts uitgezonden, in 2013 waren dit er nog 33. Dit is een goede ontwikkeling: ook Groningers en Drenten worden bij steeds meer noodsituaties, bijvoorbeeld een grote brand, terroristische aanslag of onverwacht noodweer, op hun mobiel gewaarschuwd en geïnformeerd.

In een NL-Alert staat wat er aan de hand is, wat mensen moeten doen en waar ze meer informatie kunnen vinden. Ruim 8 op de 10 mensen waarderen dat NL-Alert wordt ingezet bij een noodsituatie, blijkt uit onderzoek van het Instituut Fysieke Veiligheid. Mensen uit het onderzoek geven bijvoorbeeld aan dat ze meteen willen weten wanneer er in de buurt een brand is uitgebroken waarbij giftige stoffen vrijkomen. Ze vinden het prettig om te weten wat ze moeten doen in zo'n situatie. In een NL-Alert is te lezen dat bij zo'n brand direct de deuren en ramen gesloten moeten worden en de ventilatie uitgezet.

Noodsituaties

Mensen ontvangen een NL-Alert op hun mobiel. Hiervoor hoeft men niets te doen, mobiele telefoons zijn tegenwoordig standaard ingesteld om NL-Alerts te ontvangen. De helft van de mensen informeert na een NL-Alert ook anderen, zoals familieleden, buren en vrienden. In december 2012 is NL-Alert voor het eerst ingezet bij een brand. Sindsdien zijn er al 899 NL-Alerts uitgezonden bij ongeveer 450 incidenten. Het alarmmiddel wordt bij verschillende noodsituaties ingezet. Zo zijn in de zomer strandgasten gewaarschuwd voor de gevaarlijke stromingen in zee en in maart is een NL-Alert verzonden om mensen te wijzen op de belangrijkste instructies om verspreiding van het coronavirus tegen te gaan.

Deze week is de publiekscampagne 'Wees alert bij een NL-Alert' gestart, die te zien is op televisie, in tijdschriften en online. De campagne moedigt mensen aan meteen in actie te komen als zij een NL-Alert zien.

Kleur je dag... met vrijwilligerswerk

Deze week:
Luisterlijn vrijwilliger bij Sensoor
Sensoor biedt dag en nacht emotionele ondersteuning op afstand via telefoon, chat en e-mail. Mensen kunnen bij jou op verhaal komen, anoniem en veilig. Ze voelen zich gehoord, gesteund en soms krijgen ze zelfs inzicht in het probleem. Je wordt door goede training en begeleiding een deskundige gesprekspartner. Vrijwilligerswerk waar je een wijzer mens van wordt! Enthousiast? Kijk op www.sensoor.nl en meld je aan voor de training die binnenkort weer van start gaat in Groningen..
Deze en meer dan 200 andere vacatures vind je op VrijwilligersGroningen.nl. Meld je rechtstreeks aan als vrijwilliger. Of voor persoonlijke bemiddeling: VIP! Gandhiplein 5, Stadskanaal.
VIP! Gemeente Stadskanaal Vrijwilligers Informatie Punt
JouwTV Jouw wijk, Jouw verhaal, JouwTV

PRIKKERS

NoordPers nieuws- en advertentiebladen 088-7007160

Prikkers kunnen telefonisch worden opgegeven op nr. 088-7007160. U kunt uw advertentie ook mailen naar: nieuwsbode@noordpers.nl o.v.v. gratis prikker. Prikkers kosten €3.75 excl. BTW (minimaal 3 regels).
Iedere regel meer kost €0.75 extra. Voor brieven onder nummer wordt voor administratiekosten €2.75 extra in rekening gebracht. Contant betalen.

SPELREGELS VOOR GRATIS PRIKKERS

Het plaatsen van gratis Prikkers is aan bepaalde ''spelregels'' gebonden. Die volgen hieronder.
- Gratis Prikkers hebben uitsluitend betrekking op TE KOOP AANGEBODEN.
- Gratis Prikkers kunnen alleen door particulieren worden ingediend en mogen niet commercieel zijn. Dit betekent dus dat iemand die zijn tweedehands fiets, radio, tv of iets dergelijks te koop aanbiedt, van ons ruimte krijgt. Iemand die van z'n stro af wil of eieren, coniferen, open haardhout, etc. te koop aanbiedt, komt niet in aanmerking. Hij/zij zal moeten betalen.
- Gratis Prikkers kunnen worden doorgebeld uitsluitend op donderdagmiddag tussen 15.00 en 17.00 uur op nr. 088-7007160.
- Per week mag maximaal een gratis Prikker worden ingeleverd.
- Een gratis Prikker mag maximaal 4 kranteregels lang zijn.
- Mensen die een gratis Prikker willen opgeven, moeten wonen in het verspreidingsgebied van De Nieuwsbode.
- Onroerend goed advertenties kunnen niet onder de gratis Prikkers worden opgenomen.
- Gratis Prikkers t.a.v. dieren worden geplaatst wanneer de dieren ''gratis zijn af te halen''
- Geen toegang tot de gratis Prikkers hebben: rommelmarktspullen, inboedels, zolderopruimingen etc.

In bovenstaande gevallen kan men uiteraard altijd een Prikker inleveren, maar die zal dan moeten worden betaald.

Familie berichten

Een blijde of droeve gebeurtenis wilt u huis-aan-huis bekendmaken?

Een familiebericht in De Nieuwsbode is een goede en betaalbare keuze. De Nieuwsbode verschijnt iedere woensdag huis-aan-huis in een oplage van 35.750 exemplaren.

Uw advertentie: een geboorte, een huwelijk, een jubileum, een overlijden of een dankbetuiging, kunt u:

- **Telefonisch** opgeven: 088-7007160
- Per **brief** zenden aan: De Nieuwsbode, De Millystraat 5, 9471 AG Zuidlaren
- **Brengen** naar: De Millystraat 5, 9471 AG Zuidlaren
- **E-mailen** naar: nieuwsbode@noordpers.nl

LET OP! *Familieberichten kunt u opgeven tot dinsdagmorgen 11.00 uur.*

Voor uitvaartverzorgers en uitvaartverenigingen zijn speciale tarieven op aanvraag: 088-7007160.

Ik draag de BioStabil al ruim 20 jaar.

Ik had altijd enorm last van reuma. Maar sinds het dragen van de BioStabil niet meer.

Ben vaak voor controle naar het ziekenhuis geweest. Ook had ik altijd zware medicijnen.

De BioStabil helpt mij reuze goed.

Huizinga, 7 april 2020

Bij twijfel?
Kijkt u naar de honderden originele bedankbrieven op www.biostabil.net

Te koop aangeboden

4 **winterbanden** op lm velgen voor Mazda CX 3. Vredestein 215/60 R16. 275 euro. Tel. 06-10513546

Nette Gazelle **herenfiets**, 3 versn., framehoogte 61 cm. Vaste prijs **€**75.00. Tel: 0599-617700

Antieke **dorsvlegel**. Tel: 06-14216187

Garagedeur vervangen of nieuwbouw? Kies voor een deur van Garagedeuren Drenthe. Kies voor kwaliteit/service/garantie. Ruime keus in design en kleur. **www.garagedeurendrenthe.nl**

Bestel op tijd uw **houtpellets**. H.O. Boxem Tel: 0592-465687.

Kringloop te Annen
De Boedelmarkt
De Hullen 1, 06-46149507
Open wo. tm za. 13-17 uur

Alle maten **klokkensleutels**. Collectie **brandweerhelmen** e.d. Trijnie's Antiek, Marktstraat 21, Musselkanaal, tel. 0599-610384.

Nieuw! Nu ook autosleutels -met startonderbreking. Schoenmakerij v.d.Struik, Hoofdstraat 40, Ter Apel.

Lasapparaat, compleet met toebehoren; **wasmachine** Indesit. Tel: 0599-614813

Voor gratis Prikkers bestaan spelregels.

Groot assortiment bloembollen; 2 bolchrysanten **€**7.99; heide **€**1,00; Clematis v.a. **€**6.99; vaste planten v.a. **€**1.25, vruchtbomen in pot v.a. **€**11.99; rozen v.a. **€**2.99; klimop v.a. **€**0.99. Zie meer op www.tuincentrumwiebe wesstra.nl, Slinke 6, Haulerwijk, tel. 0516-421448

Set 16 inch originele **Mercedes sport velgen**. Ideaal als winterset. Prijs 150 euro Info: 06-34620536

Set **sportvelgen** met bijna nieuwe banden voor Polo - A1 - Ibiza - Fabia - Golf 4 - e.a. (steek 5x100) Info: 0599-614621.

Kodak Analoge Instant **Camera** EK160EF, compleet met fotocassette, flitser, draagriem, in originele doos, in perfect werkende staat, **€**15,- Tel: 06-22745538 of 0599-354435

Gratis halen wij uw oude wasmachines, vaatwassers, kachels, fietsen enz., tevens te koop gevraagd, kabels, oud ijzer, metalen. 06-57148394 / 06-41798273.

De Nieuwsbode: 088-7007160

Een gaaf en heel mooi **bankstel**, stijl oude ambacht **€**75,- zelf af te halen. Tel: 06-36123497

Eettafel 1.70 x 1.00 m. van kersenhout + 4 stoelen, zitting bekleed, in prima staat. Prijs n.o.t.k. **Diepvrieskist** 177 liter, gratis afhalen. Tel: 06-12421169 na 17.00 uur

Brandhout voor open haard en kachel, per aanhangwagen of kruiwagen. Tel: 06-22211830

Naaimachine Singer + tas, rollator (lichtgewicht), t.v. kastje, een spiegel, fietstassen, een kinderwagentje + pop. Tel: 0599-614861

Peugeot 206 SW GTI 2l. 16 klepper, km.st. 200.000, kleur grijs met., b.j. 8-2003, APK 18-02-2021. Tel: 06-30795620

Picknickbank, zwaar hout. Vijftig euro. Tel: 0599-333503, zelf ophalen.

Dierenverzorging

Hondentrimster aan huis. Voor vakkundige vachtverzorging. Info 06-12459399.

Aanbieding personeel

Last van wesp, muis, rat, marter, etc. HOB Gieten bellen: 0592-26.21.85.

Schilder voor alle Behang-, Glas en Schilderwerkzaamheden, 0647-116.985.

Voor al uw Schilder - Glas en **Wandafwerking.** Telefoon 0599413289 / 0622834667. www.spoordog.nl

Nu ook Dia's/Negatieven, 8 mm films, video en audio digitaliseren op CD/DVD. www.vembea.nl/ 0599-663025.

Gratis Prikkers kunnen worden doorgebeld uitsluitend op donderdag tussen 15.00 en 17.00 uur.

Klimwerk in bomen: kappen, snoeien, knotten, dood hout, stormschade. Dick Frijters 1e Exloërmond 06-51271905.

Schoorsteenvegen. Gedpl./erkend ASPB-lid. **Klus- en schoorsteenveegbedr. JD.** 0599-332.596 of 0618-96.82.38. www.klusschoorsteenveegbedrijfjd.nl

Schoorsteenveger nodig? BSS erkend/gedipl. schoorsteenveger. Lid ASPB. Inl. 0599-322821 of 0654-354.098. www.zwartehanden.nl

Huis en tuin

TerraGroen reinigt uw exterieur! O.a. osmose glasbewassing en reiniging van dak, gevel, bestrating en zonnepanelen. Ook impregneren wij gevels en daken en verzorgen we anti-spin behandelingen. **www.terragroen.nl. Tel. 06-10408190.**

Dieren

Leg- en sierkippen en kippenhokken, 0599-612038. Zie onze website Pluimveebedrijf Kuipers

Voor gratis Prikkers bestaan spelregels.

Auto's

Mitsubishi Colt 1.1 2011; Opel Corsa 5 drs. 2011; Renault Modus 1.6 automaat 2010; Ford Fusion 1.4 2009; Honda Civic 1.8 Type-S 2008; Renault Scenic 2004. **Luuc Vos**, Cereskade 52, 06-53708369.

Adverteren in de Nieuwsbode?
nieuwsbode@noordpers.nl

HOLSTEIN BV
Gevraagd:
Met spoed
Ervaren kraanmachinist en ervaren medewerker voor op de bosmaaier
Interesse?
Mail naar **holstein_bv@live.nl**
evt. telefonisch 0598-854220, na 18.00 uur
Holstein B.V.
Industrieweg 25 - 9601 LJ Hoogezand

Zoektocht naar klimaatambassadeurs

GRONINGEN – De Youth for Climate Adaptation Conference, een internationaal event georganiseerd door en voor jongeren van over de hele wereld, vindt op vrijdag 22 januari plaats in Groningen. Jongeren verbonden aan Youth for Climate Adaptation (YfCA) schrijven aan twee agenda's: een Global Action Agenda, als input voor wereldleiders die (virtueel) samenkomen op 25 januari in Rotterdam, én een Regionale Actie Agenda.

Deze laatste agenda is gericht op klimaatactie in de provincie Groningen. Een geweldige uitdaging waar de input van Groningse jongeren heel hard bij nodig is.
Jongeren gaan, om de Regionale Actie Agenda te kunnen maken, onderzoek doen in hun eigen omgeving naar wat er al gebeurt op het gebied van klimaatadaptatie. Ze gaan in gesprek met stakeholders en gemeenten om te kijken wat voor beleid er al is op het terrein van klimaat. De organisatie is daarom nog op zoek naar klimaatambassadeurs in de leeftijd van 15 tot en met 27 jaar die wonen in de provincie Groningen. Deze klimaatambassadeurs krijgen de kans samen met andere jongeren het verschil te maken, zichzelf te ontwikkelen, samen op zoek te gaan naar klimaatoplossingen en kansen te benutten om zo een grote impact te maken in hun eigen omgeving. Om de Regionale Actie Agenda te schrijven, zijn er minimaal drie jonge klimaatambassadeurs nodig per gemeente in de provincie Groningen.

Verschil maken

Op dit moment zijn al enkele klimaatambassadeurs actief. Aaron, zelf inmiddels een klimaatambassadeur, is zeer gemotiveerd om aan de slag te gaan: „Ik heb me opgegeven als ambassadeur, omdat ik heel graag iets wilde doen voor het klimaat. Ik wist niet zo goed waar ik moest beginnen tot ik dit voorbij zag komen. Het leek me de perfecte gelegenheid om meer over klimaatadaptatie te leren en om jongeren een stem te geven. Ik vind het vooral heel leuk dat we kansen krijgen op diverse vlakken, onder andere door het volgen van een masterclass in bijvoorbeeld presenteren. Ook verheug ik me erop om nieuwe mensen van over de hele wereld te leren kennen. Ik roep jongeren op om mee te doen, want klimaat en klimaatadaptatie zijn twee van de grootste onderwerpen van onze generatie. Je hebt de kans om écht het verschil te gaan maken. Dat is een kans die je niet aan je voorbij kunt laten gaan!"
Wie ook het verschil wil maken, klimaatadaptatie belangrijk vindt, tussen de 15 en 27 jaar is en in de provincie Groningen woont, kan zich youthforclimateadaptation.org opgeven om klimaatambassadeur te worden.

■ *Aaron en Hedwig zijn al klimaatambassadeurs. (foto: Klimaatadaptie Groningen)*

Adverteren in de Nieuwsbode?
nieuwsbode@noordpers.nl

Ids Vlieg en Elly Brands winnaars dichtwedstrijd

STADSKANAAL/WESTERWOLDE – De bibliotheken in de gemeente Stadskanaal en Westerwolde daagden in september jong en oud uit om op een creatieve manier met taal te spelen. Onlangs werden de winnaars van de dichtwedstrijd bekend gemaakt. Zij ontvingen een ingelijste poster van hun eigen gedicht. Ids Vlieg en Elly Brands werden de winnaars van de dichtwedstrijd. Zij maakten de winnende knipselgedichten met woorden en letters uit kranten en tijdschriften. Ids Vlieg was de winnaar in Stadskanaal. De inwoner uit Wedde was zeer verrast: „Ik had nog een gedicht ingestuurd, maar deze over taal is het dus geworden. Het maken van een knipselgedicht lijkt een klus, maar het was heel inspirerend om te doen. Ik ben blij met de prijs!" In de gemeente Westerwolde won Elly Brands. De leerkracht van CBS de Zaaier uit Vlagtwedde was positief verrast. Haar gedicht 'In memoriam' roept warme gevoelens op en zal een speciaal plekje krijgen in haar huis. „Toen ik het schreef was het net alsof mijn vader over mijn schouder meekeek", vertelde ze aan de bibliotheekmedewerkers. (foto: Biblionet Groningen)

Streekhistorisch Centrum terug naar begin jaren '80

STADSKANAAL – Het Streekhistorisch Centrum in Stadskanaal gaat zondagmiddag bijna veertig jaar terug in de tijd. Er wordt een compilatie van filmfragmenten uit de eerste helft van de jaren '80 vertoond in het kader van de wekelijkse zondagmiddagactiviteiten. De voorstelling vindt plaats in de bibliotheek van Stadskanaal.

Tot 2004 maakte de Film- en Videoclub Close-Up jaarlijks een filmisch overzicht van de belangrijkste gebeurtenissen in de gemeente uit dat jaar. Deze films vormen nu waardevolle tijdsdocumenten. Er worden beelden vertoond uit de jaaroverzichten van 1983, 1984 en 1985. In die periode was de heer Beckeringh van Rhijn burgemeester van Stadskanaal. We zien hem dan ook terug op beelden van de gemeentelijke Nieuwjaarsreceptie, de opening van een middenstandsbeurs Allerhandel in Cultureel Centrum Geert Teis en bij de opening van de crossbaan van de Pagecrossers in het Pagedal. Verder zijn er onder meer beelden van 150 jaar Musselkanaal en ringsteken met auto's op een bevroren kanovijver in Stadskanaal. Voor iedereen die jong was aan het begin van de jaren '80 zal er veel herkenning zijn.

Reserveren

De compilatie begint om 14.30 uur en duurt zo'n 1,5 uur. De entree bedraagt 4,50 euro, donateurs betalen 1,50 euro op vertoon van de pas. In verband met de maatregelen tegen corona is reserveren verplicht. Dat kan via www.streekhistorischcentrum.nl met de reserveerknop op de homepage.

■ *Burgemeester Beckeringh Van Rhijn opent in 1983 de beurs Allerhandel in het Cultureel Centrum Geert Teis. Leden van muziekkorps Crescendo kijken op de achtergrond toe.*

Aa en Hunze organiseert collectieve inkoopactie verduurzamingsmaatregelen

GIETEN – Met energie aan de slag in huis. Dat kan door energie te besparen, het huis te isoleren en zelf energie op te wekken. Om mensen hierbij te helpen, organiseert de gemeente Aa en Hunze een inkoopactie voor maatregelen om huizen te verduurzamen. Met deze actie kunnen inwoners verduurzamingsmaatregelen voor een scherpere prijs inkopen en ze betalen een laag BTW-tarief op de arbeidskosten. Alle huiseigenaren in Aa en Hunze hebben een uitnodiging van de gemeente ontvangen voor de inkoopactie.

Winst uit je Woning organiseert de inkoopactie namens de gemeente Aa en Hunze. Zij helpen mensen van A tot Z bij het verduurzamen van hun huis. Tijdens de actie koopt een groep huiseigenaren gezamenlijk isolatiemaatregelen of zonnepanelen in, waardoor de voorwaarden goed zijn en de prijs scherp. Winst uit je Woning werkt samen met bedrijven uit de regio die voldoen aan strenge voorwaarden op het gebied van kwaliteit, service en garantie.

Advies

Wie meer wil weten over de mogelijkheden voor zijn of haar woning of welke subsidie of lening men het best in kan zetten, kan contact opnemen met het Drents Energieloket.
Het Drents Energieloket is opgezet door alle Drentse gemeenten om onafhankelijk advies te geven. Het loket is bereikbaar via 085-792 01 58 of via drentsenergieloket.nl. Inschrijven kan gratis en vrijblijvend vóór 31 oktober op www.winstuitjewoning.nl. Hier is ook meer informatie te vinden over de inkoopactie.

Aa en Hunze doet ook mee

GIETEN – Wethouder Co Lambert van de gemeente Aa en Hunze en Els van der Pol, lid van de werkgroep Onbeperkt Meedoen hebben tijdens de Week van de Toegankelijkheid het Manifest 'Iedereen doet mee' ondertekend. Met het ondertekenen van dit manifest laat Aa en Hunze zien dat men er aan werkt om een inclusieve samenleving te zijn voor mensen met én zonder handicap, beperking of psychische kwetsbaarheid en dat ze hierin wil leren, van en samen met mensen die hier ervaring mee hebben. Daarom is de werkgroep Onbeperkt Meedoen opgericht. In deze werkgroep zitten ervaringsdeskundigen uit de gemeente.

Wat betekent nieuwe woonvisie voor Stadskanaal?

STADSKANAAL – De gemeenteraad van Stadskanaal heeft begin september ingestemd met de Woonvisie 2020-2025.

Met de nieuwe woonvisie zijn de bouwmogelijkheden in de gemeente ruimer geworden. Dit betekent dat in sommige gevallen nieuwbouw of het verbouwen van een pand naar een woonbestemming is toegestaan. Het belangrijkste uitgangspunt is dat met de bouw of verbouw een kwaliteitsverbetering wordt gemaakt. Dit is het beste te illustreren met een aantal voorbeelden: het in stand houden van een monumentaal pand, het oplossen van een 'rotte kies' (zwaar verwaarloosd pand) of het opnieuw invullen van een vrijgekomen schoollocatie. Bovendien is het nu in de hele gemeente toegestaan om panden met een bestemming detailhandel of dienstverlening onder voorwaarden in te wisselen voor een woonbestemming. Voorheen was dit alleen mogelijk in de centra van Musselkanaal en Stadskanaal.

Adverteren doet verkopen

Roon Staal zingt in Semsstraatkerk

STADSKANAAL – Na een geslaagde coronaproof zomertour in juni gaat zanger/pianist Roon Staal dit najaar opnieuw op pad om 22 concerten te geven door heel Nederland. Op zondag 1 november geeft hij twee optredens in de Semsstraatkerk in Stadskanaal. Naast eigen songs als Weet Waarom Je Leeft, Promise en Peace zal de 40-jarige musicus ook bekendere coverwerken als The Silence Of Light van Simon&Garfunkel, Across The Universe van John Lennon en Stay With Me 'Till The Morning van Vicky Brown ten gehore brengen. Uiteraard zal tijdens de optredens gehoor worden gegeven aan de dan geldende coronamaatregelen door de overheid. De concerten vinden plaats om 14.00 en 16.00 uur. Kaarten reserveren kan via 06-30025992 of www.roonstaal.com. (foto: Anna Kononeko)

Oktober Kindermaand gaat ook in coronatijd door

DRENTHE– Bijna honderd Drentse culturele instellingen doen dit jaar, ondanks corona, mee met Oktober Kindermaand. Soms in een andere vorm, soms met kleinere groepen, maar de culturele sector zet deze maand de deuren wijd open voor kinderen van 4 tot en met 12 jaar. Met inachtneming van de eisen die het RIVM stelt zijn kinderen en bijna overal ook hun ouders weer welkom om deel te nemen aan workshops, rondleidingen en spannende speurtochten. In totaal zijn er deze maand 270 activiteiten met in elke gemeente (waaronder ook Borger-Odoorn en Aa en Hunze) minimaal drie deelnemende organisaties. Behalve binnen zijn er ook buiten activiteiten opgezet door organisaties als IVN, Staatsbosbeheer en de scouting. Binnen variëren de activiteiten van het maken van een actiefilm met special effects tot pannenkoekenmeel malen in de molen voor een overheerlijke pannenkoek. Maar er is ook kinderyoga, een workshop feestvlaggetjes maken, een drum- en gitaarles en een kunstwerk maken van stof. Voor veel activiteiten moet gereserveerd worden, maar dat is in andere jaren ook het geval. De voorstellingen in het theater en de bibliotheek hebben nu eenmaal een beperkte stoelcapaciteit. Op www.kindermaand.nl is het hele programma te vinden. (foto: K&C)

Voorleestitels voor Gerben en Lotta

GIETEN – „En de voorleeskampioen van dit schooljaar is…" Dat hoorden zeven gespannen leerlingen van CKC De Marke in Gieten onlangs. En spannend was het. Ook dit schooljaar werden in alle groepen de voorrondes voor de voorleeswedstrijd gehouden. In elke groep lazen leerlingen een stuk voor uit hun favoriete boek en elke klas koos een klas een kampioen. Silke Schaap werd de kampioen van groep 1/2, Jelle Schaap van groep 3. In groep 4 werd Gerben Koning de kampioen en in groep 5 Sophie Roossien. In de bovenbouw werden ook drie kampioenen gekozen: in groep 6 werd dit Frank ten Berge, Fanuiel Henok Alemseged was de kampioen van groep 7 en in groep 8 werd Lotta Drenth gekozen. Afgelopen week gingen deze zeven kanjers de strijd met elkaar aan. En het niveau van voorlezen mocht er wezen, alles werd uit de kast getrokken. Sommige leerlingen konden met hun stem heel spannend voorlezen en anderen weer heel grappig. De jury had het dan ook niet gemakkelijk. Na een intensief beraad waren ze er toch uit: Gerben Koning werd de kampioen van de school en Lotta Drenth is de voorleeskampioen die De Marke mag vertegenwoordigen in de volgende ronde waar scholen het tegen elkaar gaan opnemen. (foto: CKC De Marke)

Buitencentrum Boomkroonpad blijft open, excursies geannuleerd

DROUWEN – Staatsbosbeheer heeft in verband met de aangescherpte coronamaatregelen besloten om de geplande begeleide excursies vanaf het Buitencentrum Boomkroonpad in Drouwen tot en met 11 november te annuleren. Het Buitencentrum blijft wel open als startpunt voor verschillende wandelingen. Ook drie kinderspeurtochten zijn hier (coronaproof) te starten.

PIXI is aangepast en blijft doorgaan. PIXI is een onbegeleide excursie die in groepjes van maximaal vier personen wordt gelopen. Die groepjes blijven gedurende de hele avond op minimaal 1,5 meter afstand van elkaar. Het kunstwerk is geïnspireerd door bestaande patronen in de natuur; de groepsintelligentie van een zwerm spreeuwen of vuurvliegjes. Hoe meer organismen aan de groep worden toegevoegd, hoe complexer de communicatie en samenwerking is. Op drie locaties op de route ontvouwen zich losstaande kunstwerken, door een samenspel van vele lichtjes. De Pixi is een ervaring waar kunst, techniek en natuur samenkomen.

Toppen van de bomen

Bij het Boomkroonpad kunnen bezoekers wandelen door de toppen van de bomen. Maar er is meer te beleven: het Buitencentrum is het startpunt voor verschillende wandelroutes en er zijn bijzondere routes voor kinderen. Voor de kleinsten is er een aangepaste vorm van het Kabouterpad, maar het plezier zal er niet minder om zijn. Een rode puntmuts en het kabouterspeldje mogen mee naar huis. Er is de Simon Specht-route van 2,5 kilometer en voor de iets oudere kinderen het Indianenpad. Ook kunnen de kinderen hun energie nog kwijt in het Lorkenspeelbos of op de speelweide.

Om het Boomkroonpad verantwoord te bezoeken is men verplicht om via de website een kaartje te kopen met een tijdsslot, zodat een ieder de mogelijkheid heeft om de wandeling op een zo normaal mogelijke, maar verantwoorde manier te beleven. Tickets bestellen kan via www.staatsbosbeheer.nl. Bospaviljoen De Woudstee heeft een afhaalloket voor een kop koffie of thee, warme chocolademelk, een gehaktbal of een bakje snert.

■ *De geplande excursies bij het Boomkroonpad gaan tot en met 11 november niet door. (foto: Ineke van Os)*

Oranje Fonds zoekt kanshebbers voor Appeltjes van Oranje 2021

STADSKANAAL – Het Oranje Fonds is gestart met de zoektocht naar bijzondere projecten uit Stadskanaal die kans maken op een Appeltje van Oranje 2021.

Dit jaar is het thema 'Mentale kracht' en staan de prijzen in het teken van projecten die ervoor zorgen dat mensen die het mentaal niet gemakkelijk hebben, zich weer goed voelen. Het kan iedereen overkomen: dat de mentale gezondheid mensen belemmert om volledig mee te doen in de samenleving. Bijvoorbeeld omdat ze zich depressief voelen, een eetstoornis of dwangneurose hebben of kampen met paniekaanvallen. Dit kan van tijdelijke aard zijn of iets waar ze hun leven lang mee te maken hebben. Mentale klachten hebben allerlei oorzaken en komen voor in alle groepen van de samenleving. Gelukkig zijn er veel projecten die vrijwilligers inzetten om deze mensen te ondersteunen en bij de hand te nemen, zodat ze weer mee kunnen doen in de maatschappij. Drie initiatieven krijgen in juni een Appeltje van Oranje uit handen van Koningin Máxima. Alle winnaars van een Appeltje van Oranje krijgen een bronzen beeldje, gemaakt door Prinses Beatrix, en een geldbedrag van 15.000 euro. Projecten uit Stadskanaal die aansluiten op het thema kunnen zich tot en met 1 november aanmelden via oranjefonds.nl/appeltjes

Gezondheidszorg Groningen en Noord-Drenthe in kaart gebracht

REGIO – Groninger en Drentse zorg- en welzijnsorganisaties, zorgverzekeraar Menzis, provincie Groningen, gemeenten en patiëntenorganisatie hebben een gezamenlijk regiobeeld Noord vastgesteld, dat inzicht geeft in de ontwikkeling van de zorgvraag en het zorgaanbod in de komende tien jaar. Daaruit blijkt dat er grote veranderingen nodig zijn om het huidige niveau van zorg in Groningen en de kop van Drenthe ook in de toekomst te waarborgen.

Hierbij zijn er zeer grote verschillen tussen Stad en de Ommelanden en dat investeren in preventie urgenter is geworden dan ooit.
Als er niets verandert, raakt de zorg de komende tien jaar nog verder in de knel. De stijgende vergrijzing en het feit dat er steeds minder jongeren zijn, de zogenaamde ontgroening, zorgt voor grote uitdagingen. Naar verwachting daalt het aantal zorgverleners in Groningen van 70.000 naar 65.800. Dit zal vooral merkbaar zijn in de Ommelanden. Daarnaast neemt ook het potentieel aan mantelzorgers in de regio af met een derde. Daar staat een stijging van het aantal inwoners met chronische ziekten (artrose, beroerte en coronaire hartziekten), inwoners met overgewicht en inwoners met dementie tegenover. Deze laatste groep stijgt naar verwachting met 40 procent in 2030.
In het regiobeeld Noord wordt onderscheid gemaakt tussen de subregio's Stad (gemeenten Groningen, Westerkwartier, Tynaarlo en Noordenveld) en subregio Ommelanden in het Noorden en Oosten van de provincie Groningen. Opvallend is dat de gezondheid van inwoners in Stad beter is dan gemiddeld in Nederland en in Ommelanden dit juist beduidend minder goed dan gemiddeld is. Daarentegen wordt er in Stad juist meer gerookt en gedronken dan in Ommelanden, terwijl dit voor sporten net andersom geldt. Daarnaast zijn de inwoners van Ommelanden minder zelfredzaam dan gemiddeld (80 procent tegenover 45 procent gemiddeld), in Stad is dit in lijn met het landelijke gemiddelde. Positief is dat in beide gebieden het aantal rokers met ongeveer een vijfde afneemt.
Gedeputeerde Tjeerd van Dekken: „Dit regiobeeld maakt duidelijk dat we gezamenlijk verantwoordelijk zijn en onze schouders moeten zetten onder het voorkomen van ziekte en het bevorderen van de gezondheid van onze inwoners. Om die reden hebben alle partners de provincie gevraagd om als onafhankelijk partij het preventie-overleg te ondersteunen. Hier nemen verschillende partijen aan deel om preventie concreet en in samenhang verder vorm te geven in de regio. Met specifiek aandacht voor de behoefte aan preventie en zorg voor de relatief grote groep inwoners waarvan de gezondheid kwetsbaar is. Iedereen heeft recht op goede zorg, oud of jong. Dat gaat ons Groningers allemaal aan."
De oplopende wachttijden in de regio kunnen alleen in samenwerking in de hele zorgketen worden aangepakt. Marc Verschuren, wethouder van Gezondheid, Welzijn en Zorg in de gemeente Stadskanaal, zegt hierover: „Zorgaanbieders en het sociale domein hebben elkaar extra hard nodig de komende jaren om de zorg voor onze inwoners, over de verschillende wetten heen, goed op elkaar aan te laten sluiten. Daarom werken wij als gemeente met diverse partijen op verschillende vlakken samen om de wachttijden zoveel mogelijk te beperken. Zo brengen we in de pilot 'Voorzorg' samen met de huisarts, GGZ en het sociaal domein de problemen van wachtenden voor specialistische GGZ in beeld en kijken we op welke vlakken we al wel eerder kunnen ondersteunen, soms individueel en soms in groepsverband."

Samenwerking

Marieke van der Lans, manager zorg regio Noord & Oost bij Menzis: „Samenwerking in deze regio is ontzettend belangrijk, mede door de grote verschillen in de regio. Dat betekent dat er soms verschillende aanpakken nodig zijn in de verschillende subregio's. Daar kun je alleen op anticiperen als je elkaar kent en weet te vinden. De uitdagingen zijn groot en vragen soms echt om een andere kijk op zorg. Zo willen we verder inzetten op digitalisering en innovatie waarbij zorgpartijen het aanbod nog meer op elkaar afstemmen. Ook zit er binnen regio Noord veel potentie in het verbeteren van de leefstijl van de inwoners. Menzis voelt zich niet alleen verantwoordelijk voor haar verzekerden, maar voor alle inwoners van Stad en Ommeland en wil hier graag bij helpen. We zoeken hierbij vooral naar verbinding tussen zorgaanbieders onderling als ook met het sociale domein. We geloven dat alleen met goede regionale samenwerking alle inwoners en dus ook onze verzekerden in de toekomst nog steeds kunnen rekenen op toegankelijke en betaalbare zorg."

Tocht om de Noord gaat voor wintereditie

GRONINGEN – De jaarlijkse Tocht om de Noord zou dit jaar voor de vijftiende keer hebben plaatsgevonden, ware het niet dat corona roet in het eten heeft gegooid. „Echter niet getreurd: eind januari 2021 organiseren we onze Tocht om de Noord-wintereditie", aldus de organisatie. Het thema is dan ook 'Wintersfeer'. Om de wintereditie verantwoord en coronaproof te kunnen organiseren, wordt nauwgezet overlegd met dorpen, gemeenten en veiligheidsregio's. De inschrijving voor de derde editie van de Noorder Rondtochten (NRT) is al gestart. „Deelnemers kunnen meedoen aan de 4Daagse (135 kilometer), maar ze kunnen ook, net als bij de Tocht om de Noord, alleen meedoen in het weekend: zaterdag en/of zondag 14, 22 of 25 kilometer. Verder gaan we de deelnemers in samenwerking met Arriva verplaatsen per trein. Alle start- en finishplaatsen liggen namelijk op loopafstand van een station en dus is de trein de meest gemakkelijke en veilige manier van reizen." Vanwege de corona is de maximale inschrijving 1500 deelnemers, dus aangeraden wordt niet te lang te wachten met inschrijven. Dat kan alleen online op de website www.tochtomdenoord.nl via Inschrijven NRT 2021.

■ *In de fietskluizen kunnen reizigers hun tweewieler veilig stallen. (foto: provincie Groningen)*

Slimme fietskluizen op hubs Groningen en Drenthe

GRONINGEN/DRENTHE – Acht hubs in de provincie Groningen en Drenthe zijn voorzien van slimme fietskluizen. De fietskluizen zijn een service voor mensen die via hubs reizen en verschillende vervoersmiddelen willen combineren.

Reizigers kunnen hun (elektrische) fiets veilig stallen voor ze overstappen op de bus of een ander vervoermiddel. Elektrische fietsen kunnen meteen worden opgeladen dankzij een oplaadpunt in de kluis.

Er staan op dit moment in totaal acht fietskluizen op hubs in Groningen en Drenthe. In Groningen staan ze op P+R Leek/A7, busstation Stadskanaal, station Zuidhorn en Vlagtwedde (halte de Marke); in Drenthe staan ze op de P+R Westlaren/Zuidlaren/N34, P+R Gieten (N34/N33), de P+R Peize en de P+R Borger (N34). Afhankelijk van het gebruik van de fietskluizen kijken de twee provincies op welke hubs ze er nog meer gaan plaatsen in de toekomst.

Bewust reizen

De hub-fietskluizen zijn niet de enige voorzieningen die reizen via de hubs in Groningen en Drenthe zo makkelijk maken. Op sommige hubs zijn watertappunten, op andere hubs kan WiFi gebruikt worden en sommige hubs zijn voorzien van elektrische laadpalen voor divers vervoer. Deze voorzieningen zijn er, zodat reizigers gemakkelijk, comfortabel en duurzaam kunnen reizen. Hubs zijn dan ook dé aangewezen plek om voorzieningen en diensten aan te bieden, te gebruiken en aan elkaar te koppelen. Niet alleen voor reizigers, maar ook voor mensen in de omgeving: denk aan een school, bibliotheek, fietsenwinkel of pakketservice.

Leger des Heils zoekt hulp

STADSKANAAL – Het Leger des Heils is op zoek naar collectanten in Stadskanaal voor de jaarlijkse collecteweek van 23 tot en met 28 november. Alleen met de hulp van vrijwilligers is het mogelijk op buurtniveau activiteiten te blijven organiseren om sociale uitsluiting en eenzaamheid te bestrijden. In deze crisistijd is hulp voor veel mensen harder nodig dan ooit. Steeds meer mensen zijn op zichzelf teruggeworpen en niet iedereen redt het alleen. Het Leger des Heils zet alles op alles om, soms op creatieve manieren, zorg en ondersteuning te kunnen blijven bieden. Het Leger des Heils heeft door heel Nederland zo'n honderd buurthuiskamers, toegankelijk voor iedereen. Mensen kunnen er terecht voor koffie, een spelletje, een maaltijd, een (pastoraal) gesprek, zingevingsvragen of bijvoorbeeld tweedehands kleding. In steeds meer locaties wordt ook schuldhulp en huiswerkbegeleiding geboden, aangevuld met lokale activiteiten. Doel is mensen uit een sociaal isolement te halen of dit isolement te voorkomen. In deze buurthuiskamers kunnen buurtbewoners elkaar bovendien leren kennen, waardoor gewerkt wordt aan hun sociale netwerk en de buurt wordt versterkt.

Aanmelden kan via: www.legerdesheils.nl/collecte

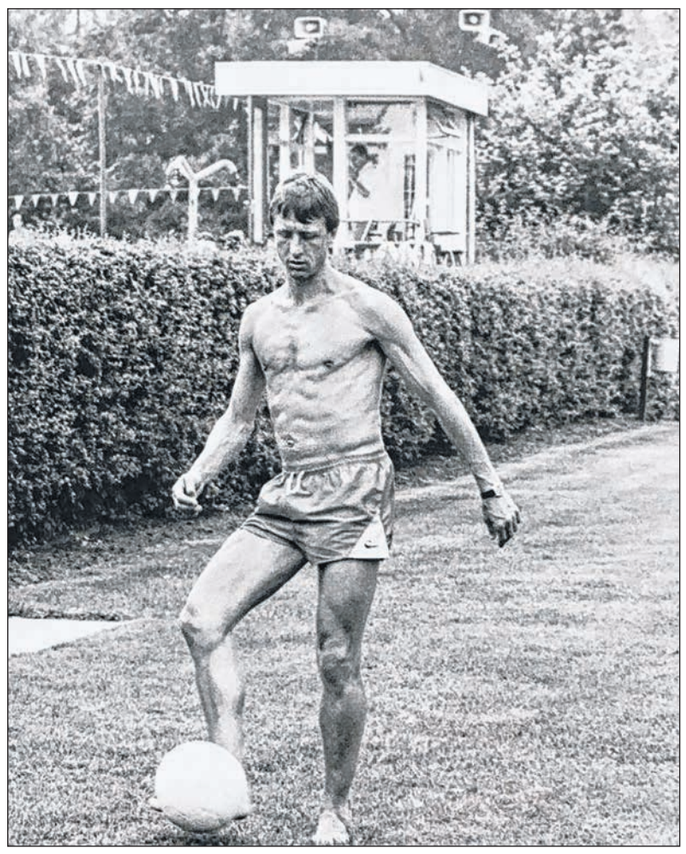

Johan Cruijff voetbalt bij zwembad Valthermond

EXLOO – Het nieuwste nummer van Spitwa(a)rk, het tijdschrift van de Historische Vereniging Carspel Oderen, is verschenen. Deze editie, weer deels in kleur, begint met gruwelijke spelletjes die iedereen vroeger speelde. Henk Luning verhaalt over kwelspelen in de 19e eeuw, van Jacco Pranger is er een kort verhaal over een nieuwjaarsfeest bij de weduwe Germs in 1e Exloërmond en Berend van Vondel liet een mooi gedicht, in het Veenkoloniaals, na over 2e Exloërmond, waarin hij de liefde voor zijn dorp beschrijft. Roel Sanders schrijft over de kerk in Odoorn, gewijd aan Margaretha, en stelt de intrigerende vraag naar verborgen muurschilderingen in de kerk. Het laatste artikel is van Leendert de Wit en Roelof Hoving, over de oprichting van de zaterdagvoetbalvereniging De Hunze in 2e Exloërmond, waaraan drie dominees te pas kwamen. Muziekkorps Soli Deo Gloria (1970) uit Valthermond is te zien op de Middenplaat, de Rondblik van Jan Wierenga heeft de intrigerende titel 'De magie van een oeroud 'land-geruchte' en in Herkent u het nog? gaat het over de opening van de Kerklaan in Zandberg. In Oderen verandert is te lezen dat het beeld van Harm van Lunzen weer in het dorp staat, Uit de krant gaat over de opening van een nieuwe kleuterschool in 2e Exloërmond in 1954 en op de voorplaat staat Johan Cruijff, voetballend in het zwembad van Valthermond. Het blad is verkrijgbaar bij Warenhuis Geerts in Exloo, de bibliotheek en het Vervenershuus in Valthermond, de bibliotheek in Odoorn en boekhandel Boelens (Emmermeer) in Emmen. Het tijdschrift wordt, indien gewenst, op verzoek toegezonden. (eigen foto)

Stadskanaal aan Huis

U kunt of wilt niet naar een winkel vanwege corona?

Geen probleem: vele winkeliers van Stadskanaal bezorgen binnen straal van 10 kilometer bij u thuis.
Vele winkels in het centrum van Stadskanaal doen mee met Stadskanaal aan Huis.
Dus een boek kopen, kleding of wat u maar nodig heeft? Gewoon bellen en bestellen!

gratis parkeren • compleet winkelaanbod • compact centrum • gezellige terrasjes • zaterdagmarkt • entertainment

Stadskanaal heeft `t allemaal!

■ *Marijke Fokkema van Tamariki ondertekent in het bijzijn van wethouder Wietze Potze het convenant. (foto: gemeente Westerwolde)*

Westerwolde wil overgang naar basisschool versoepelen

SELLINGEN – De gemeente Westerwolde heeft samen met peuteropvang aanbieders en scholen een convenant 'voor- en vroegschoolse educatie' (VVE) geschreven en ondertekend. Daarmee zijn in Westerwolde afspraken vastgelegd voor een soepele overgang van peuteropvang naar de basisschool. Hierdoor kunnen zoveel mogelijk kinderen zonder achterstand starten in groep 3 van de basisschool.

De gemeente Westerwolde vindt het voorkomen van achterstanden in de ontwikkeling van jonge kinderen belangrijk. Daarom is peuteropvang voor alle kinderen in de gemeente voor weinig geld beschikbaar. Door goede samenwerking binnen de VVE wordt de zorg voor alle twee- tot zesjarige kinderen in Westerwolde goed geregeld. 'Gelijke kansen voor alle kinderen' is daarbij een belangrijk uitgangspunt.

Waarom deze afspraken?

Het convenant is opgesteld door en voor alle VVE-partners in Westerwolde. Zo werkt iedereen met dezelfde afspraken over de overdracht van kinderen en het aanbod dat er voor peuters en kleuters moet zijn. De soepele overgang die daardoor ontstaat, is niet alleen voor kinderen prettig, maar ook voor ouders. Ouders, peuteropvang, onderwijs en de gemeente willen allemaal dat kinderen zich goed ontwikkelen en zijn gezamenlijk verantwoordelijk. Met dit convenant is vastgelegd hoe ze dit de komende jaren doen.

Museum Musica sluit de deuren

„We gaan vooral het contact met gasten missen"

STADSKANAAL – Museum Musica in Stadskanaal is in de wijde omgeving, en zelfs ver buiten de landsgrenzen, een begrip voor muziekliefhebbers. Al 28 jaar ontvangen Jan en Smilka Norder jaarlijks vele gasten in hun museum aan de Scheepswerfkade, dat bekend staat om z'n grote verzameling draaiorgels, harmoniums, pianola's en harmonica's. Maar na komend weekend is het voltooid verleden tijd voor het museum.

Het echtpaar houdt het nu definitief voor gezien, nu Jan de laatste tijd steeds meer gezondheidsklachten krijgt. „Daardoor is het voor ons eigenlijk niet meer vol te houden", zeggen Jan (74) en Smilka (72) in het gezellige keukentje van hun museum. „We doen alles zelf: van het repareren van de instrumenten tot het onderhoud en schoonmaken, maar ook alle rondleidingen. Als ik nu een rondleiding heb gegeven ben ik doodop en moet ik eerst even liggen om bij te komen", zegt Jan. „Daardoor komt er nu te veel druk op de schouders van Smilka te liggen om alles draaiende te houden en dat wil ik haar niet aandoen. Elk jaar kijken we elkaar aan en zeggen we: wat doen we? En hoewel we het ontzettend jammer vinden dat we moeten stoppen, hebben we nu voor onszelf en onze gezondheid gekozen. Het liefst hadden we de dertig jaar vol gemaakt, maar dat zit er gewoon niet meer in. We zullen vooral het contact met onze gasten gaan missen, maar ook met mensen uit het vak. Zo hebben we regelmatig met echte orgelbouwers uit Duitsland. Het wordt straks een stuk stiller hier."

Bij toeval

Eigenlijk is het museum bij toeval ontstaan. Zo'n dertig jaar geleden woonde het echtpaar twee huizen verderop toen de pastorie en het bijbehorende Bethelkerkje in de verkoop kwamen. „Wij hadden wel oren naar de pastorie en de kerk zat bij de koop in. We hadden bedacht dat we die wel als opslagruimte konden gebruiken voor onze verzameling muziekinstrumenten, die toen al aardig uitgebreid was", aldus Jan en Smilka. Die voorliefde begon bij Jan, die al van jongs af aan op alle mogelijke manieren een grote interesse heeft gehad in muziekinstrumenten. Toen ze in hun nieuwe huis woonden en hun verzameling hadden opgeslagen in het inmiddels 120 jaar oude kerkje, kreeg het echtpaar op een dag bezoek van een kennis uit Leeuwarden, die met zijn draaiorgel in Musselkanaal zou spelen. Hij kwam hier ook muziek te spelen. „Buren kwamen een kijkje nemen en zagen toen hoe groot onze verzameling was. Meerdere mensen zeiden dat we daar iets mee moesten gaan doen en zo is het idee ontstaan om een museum te beginnen. Uiteindelijk zijn we op 8 september 1992 officieel open gegaan. De naam was natuurlijk snel gevonden. We zijn klein begonnen, maar ineens ben je bijna dertig jaar verder."

Op eigen kracht

In de loop der jaren hebben Jan en Smilka hun verzameling enorm weten uit te breiden. Het meeste hebben ze gevonden op rommelmarkten. „De muziekinstrumenten spelen natuurlijk de hoofdrol in het museum, waaronder een orkestrion, maar ook een heel oud orgeltje uit 1790. Daarnaast hebben we ook heel veel landbouwwerktuigen van vroeger. We zijn bijvoorbeeld erg trots op een kiepkastje dat we hebben, dat hoort echt bij de regio. En we hebben zelfs een tweede druk van de Statenbijbel uit 1639." Ook het allereerste voorwerp waarmee de verzameling van Jan ooit begonnen is, een speeldoosje, is nog steeds in het bezit van het echtpaar. Waar Jan en Smilka ook trots op zijn, is het feit dat ze het museum altijd op eigen kracht draaiende hebben weten te houden. „We hebben nooit een cent subsidie ontvangen van de gemeente of een fonds, omdat we particulier zijn. Desondanks hebben we altijd onze broek weten op te houden en daar zijn we best trots op. We hebben het museum echt samen opgebouwd tot wat het nu is, soms letterlijk met bloed, zweet en tranen. Maar we hebben het altijd met liefde en plezier gedaan en daar gaat het om."
Het museum heeft in zijn bestaan steeds een paar duizend bezoekers per jaar mogen ontvangen. Niet alleen uit de regio, maar ook uit de rest van Nederland, diverse landen in Europa, maar ook uit landen als de Verenigde Staten, Canada, Australië en China. „Dit jaar was natuurlijk alles anders door de coronacrisis, waardoor we veel minder mensen konden verwelkomen. Het leuke van gasten ontvangen is toch altijd hun reactie op wat ze hier binnen aantreffen. Daar doe je het uiteindelijk voor. Zelf vind ik het vertellen van verhalen over de geschiedenis van instrumenten en gebruiksvoorwerpen het allermooiste om te doen. Voor kinderen is het vooral leuk dat ze instrumenten zelf mogen uitproberen, dan gaat het voor hen ook echt leven. Sowieso is muziek iets wat iedereen verbindt. Wie houdt er nou niet van muziek?"

Uniek in z'n soort

Jan en Smilka, die elkaar al veertig jaar kennen, willen de komende jaren nog meer gaan genieten. „Sowieso krijgen we nu meer de tijd voor de kinderen, die beiden in de buurt van Rotterdam wonen. Nu konden we tijdens het seizoen, van april tot november, eigenlijk nooit een weekend weg, omdat het museum dan open was. En onze verzameling blijft onze hobby, dus die laten we gewoon in het kerkje staan. Dan kunnen we er van genieten als we dat zelf willen. En mochten er eens mensen voor de deur staan, dan zijn we nooit te beroerd om ze nog eens rond te leiden. Maar de vaste openstelling van het museum is na komend weekend écht verleden tijd. We krijgen de laatste week veel reacties dat mensen het zonde vinden dat we ermee stoppen, omdat ons museum volgens velen uniek is in z'n soort. Maar er is gelukkig ook veel begrip voor ons besluit." Of liefhebbers een bod kunnen doen op de collectie van Jan en Smilka? „We verkopen niks. Ze mogen alles hebben, maar pas als we er zelf niet meer zijn. En dat gaat hopelijk nog wel een tijdje duren."
Zaterdag is Museum Musica van 13.00 tot 17.00 uur geopend voor het publiek, zondag wordt er écht afscheid van het museum genomen met familie, vrienden en buren. Natuurlijk zal er rekening worden gehouden met alle coronamaatregelen. Dat betekent dat er maar een beperkt aantal mensen tegelijk naar binnen kan, dus het kan zijn dat mensen buiten moeten wachten als het te druk wordt. Ook is er desinfectiemiddel aanwezig en is er een looproute gemaakt.

■ *Jan en Smilka Norder openen komend weekend voor de allerlaatste keer de deuren van hun Museum Musica. (foto: Auniek Klijnstra)*

Column Hiemstra

Voor elkaar

Beste inwoners,

Ik maak mij net als velen van u zorgen. Het aantal besmettingen met corona stijgt fors. Ook in onze gemeente. Waar het virus in het voorjaar nooit écht voet aan de grond kreeg in Aa en Hunze, zien we dat de besmettingen ook hier nu snel oplopen.
Voor de meeste jongeren vallen de gevolgen in de meeste gevallen relatief mee. Voor kwetsbare mensen zijn dit echter ontzettend vervelende en onzekere tijden, omdat de gevolgen voor hen vaak veel groter zijn. Daar komt bij dat de laatste onderzoeken laten zien dat juist jongeren heel besmettelijk zijn voor anderen. Dus mijn dringende oproep juist ook aan jongeren: pak jullie verantwoordelijkheid en houd je aan de maatregelen. Ik weet dat jullie dat heel goed kunnen.
We hebben inmiddels gezien dat kwetsbare groepen niet buiten schot blijven. Er zijn ook al besmettingen geconstateerd bij zorginstellingen. Dat heeft ingrijpende gevolgen voor het de bewoners zelf én voor het personeel en de families.
Het kabinet en de Veiligheidsregio Drenthe hebben aanvullende maatregelen afgekondigd. Die regels zijn er niet voor niets. Ze zijn erop gericht om het aantal contactmomenten tot een minimum te beperken. Eén van de lastigste, maar ook meest effectieve manieren om besmetting te voorkomen en te beperken. Ik zou u willen vragen om u aan de maatregelen te (blijven) houden. Vermijd drukte en ga niet met groepen bij elkaar zitten. Even geen feestjes. Hoe moeilijk ook, maar doe dat echt even niet. Houd u ook aan de basismaatregelen: houd minstens 1,5 meter afstand, was uw handen, nies en kuch in uw elleboog en draag een mondkapje op openbare plekken.
Voor ondernemers, verenigingen, de culturele sector, evenementenorganisatoren en alle anderen die net weer een beetje konden opstarten zijn de nieuwe maatregelen een nieuwe klap. Bijzonder vervelend en hopelijk duurt het allemaal niet te lang. Want wat vooral nodig is, is perspectief en een antwoord op onze vragen. Wanneer is er een vaccin? Welke maatregelen zijn echt effectief? Krijgen ondernemers en anderen de steun die nodig is om door de crisis te komen? Wanneer kunnen we ons gebruikelijke sociale leven weer oppakken? Allemaal vragen waar nog geen antwoord op te geven is.

Inmiddels is corona geen 'ver-van-ons-bed-show' meer. Iedereen kent inmiddels wel iemand die besmet is. Daarmee komt het dichtbij. Daarbij heeft het geen zin om met de vinger te wijzen. Het heeft wel zin om je zoveel mogelijk aan de regels te houden en het gezonde verstand te gebruiken. Hopelijk lukt het ons dan om ook in Aa en Hunze het aantal besmettingen weer te laten dalen.

Warme groet,

Anno Wietze Hiemstra
Burgemeester Aa en Hunze

gemeente Aa en Hunze

Column

Bezuinigingen: De bodem is bereikt

Vorige week vrijdag zat ik bij onze lokale omroep RTV1, om te vertellen over de financiële situatie van de gemeente Stadskanaal. Zoals bij heel veel andere gemeenten in ons land en in onze regio is die ronduit slecht.
Dit komt doordat gemeenten te weinig geld krijgen van het Rijk om hun takenpakket uit te voeren. Dit is al veel langer aan de gang. Om maar geen rode cijfers te hoeven schrijven, heeft de gemeente daarom al vier bezuinigingsrondes gehad sinds 2010. Die bezuinigingen van in totaal meer dan 15 miljoen euro zijn ten koste gegaan van het voorzieningenniveau in onze gemeente.
Om uit te kunnen met het geld dat het Rijk ons ter beschikking stelt, zou er nog weer voor 7 miljoen euro extra bezuinigd moeten worden. Met alle maatschappelijke gevolgen van dien. Zo zouden bijvoorbeeld één of meerdere zwembaden en bibliotheken moeten sluiten, minder onderhoud van het groen, verschraling van de minimavoorzieningen, bezuinigen op of zelfs sluiting van het Theater Geert Teis en het Streekhistorisch Centrum en zo kan ik helaas nog wel even doorgaan.
Dit is voor de raad van Stadskanaal niet langer aanvaardbaar. We hebben altijd goed op onze centen gepast, maar de kwaliteit van onze gemeente moet voldoende blijven. De bodem is nu bereikt, daarom zeggen wij: tot hier en niet verder! Ook vinden we dat we over deze vergaande bezuinigingen niet nú, tijdens de coronacrisis, zouden moeten vergaderen. Het zou de maatschappelijke onrust nog verder aanwakkeren.
Daarom zal de raad geen sluitende begroting indienen voor volgend jaar. We geven hiermee een krachtig signaal af richting het Rijk. Inmiddels zijn er ook al vragen gesteld in de Tweede Kamer hierover. Maar het antwoord van minister Ollongren van Binnenlandse Zaken stelt ons allerminst gerust. Dat antwoord is samen te vatten als: 'praatjes vullen geen gaatjes'. Veel gemeenten zitten in hetzelfde schuitje als Stadskanaal. En sommige gemeenten krijgen het nog net voor elkaar om de begroting sluitend te krijgen. Duidelijk is dat er dus blijvend geld bij moet, de gemeenten verdienen het!

Egbert Hofstra, fractievoorzitter PvdA Stadskanaal

■ *Egbert Hofstra.*

Reageren? Mail naar e.hofstra@stadskanaal.nl

PARTIJ VAN DE ARBEID
stadskanaal.pvda.nl

Tozo-regeling wordt verlengd

STADSKANAAL – Ondernemers die momenteel gebruik maken van de Tijdelijke overbruggingsregeling zelfstandig ondernemers (Tozo) en deze na juli hebben ontvangen, kunnen verlenging aanvragen voor deze regeling. Bedrijven die voor 1 juli voor het laatst Tozo hebben ontvangen, moeten opnieuw een aanvraagformulier invullen. Tozo staat voor Tijdelijke Overbruggingsregeling Zelfstandige Ondernemers en ondersteunt zelfstandige ondernemers, waaronder zzp'ers, zodat zij een betere kans hebben om hun bedrijf te kunnen voortzetten. Vanaf 1 oktober is het mogelijk om een aanvraag te doen op grond van Tozo 3. Om in aanmerking te komen moeten ondernemers voldoen aan het urencriterium van 1225 uur per jaar en op 17 maart 2020 ingeschreven staan bij de Kamer van Koophandel. Het inkomen van een partner (uit arbeid, zelfstandigheid, uitkering, verzekering) telt volledig mee. Als een ondernemer en zijn of haar partner beiden zelfstandige zijn, kan maar één keer Tozo-levensonderhoud aangevraagd worden. Het is wel mogelijk om allebei bedrijfskapitaal aan te vragen voor de eigen onderneming. Tozo 3 kan aangevraagd worden voor de periode van 1 oktober 2020 tot en met 30 juni 2021. Tot 1 december kunnen ondernemers een aanvraag met terugwerkende kracht tot 1 oktober doen.
Na 1 december gaat de aanvraag in vanaf de eerste dag van de betreffende maand. De gemeente kan pas uitbetalen zodra het formulier binnen is. Een aanvraagformulier kan via e-mail onder vermelding van naam, woonadres en in het onderwerp Tozo aangevraagd worden via inkomen@stadskanaal.nl

Bibliotheken schrappen voorlopig activiteiten

REGIO – De bibliotheken van Biblionet Groningen schrappen de komende weken alle groepsactiviteiten naar aanleiding van de aangescherpte coronamaatregelen. Wel kan men terecht voor bepaalde één-op-één activiteiten zoals spreekuren op afspraak, hulp bij digitale vragen (in de grote vestigingen), het lenen en inleveren van materialen, het lezen van kranten en tijdschriften aan de leestafel of het gebruik maken van een werkplek en/of computer (mits 1,5 meter afstand kan worden aangehouden) en printen en kopiëren. Bezoekers zijn nog steeds welkom in alle vestigingen, maar er kan geen gebruik gemaakt worden van het koffiezetapparaat in de bibliotheek. Vooraf reserveren is niet nodig: bij binnenkomst krijgen de bezoekers een toegangsitem in de vorm van een kaartje. Bij vertrek leveren ze het kaartje weer in, zodat de bibliotheek het maximum aantal bezoekers kan handhaven. Er zit geen tijdslimiet aan een bezoek, maar de bibliotheek wil graag iedereen de kans geven om een bezoek te brengen. Het dragen van een mondkapje is nog niet verplicht, maar wel wenselijk. Door de coronamaatregelen kunnen openingstijden van de bibliotheken wijzigen. De actuele openingstijden zijn te vinden op www.biblionetgroningen.nl. Wie tot een risicogroep behoort, kan gebruik maken van de bezorgservice van Biblionet Groningen.

Brandweer Groningen zoekt nieuwe vrijwilligers

REGIO – Klaarstaan voor de buren, het dorp, de gemeenschap waarin iemand leeft. Bij brand, bij ongevallen of bij het redden van dieren. Dat is waar brandweervrijwilligers voor staan.

De brandweer in Groningen is daarom op zoek naar nieuwe vrijwilligers. Door de coronacrisis zijn er de afgelopen maanden geen nieuwe mensen bij gekomen. De brandweer zoekt nieuwe collega's op diverse posten in de provincie, waaronder Bellingwolde, Ter Apel, Stadskanaal en Vlagtwedde. In de wervingscampagne staan mensen als Jannet, Hassan en Sven centraal, die naast hun baan als verpleegkundige, installateur en informatiemanager actief zijn bij de brandweer in de provincie om iets te betekenen in en voor hun omgeving. De brandweer zoekt enthousiaste, nuchtere en praktische mensen met een hulpverlenershart, die deel uit willen maken van een hecht team. Belangrijk is dat de vrijwilligers in de buurt van een post wonen. Mensen zonder ervaring kunnen een opleiding volgen bij de brandweer. Belangstellenden kunnen zich aanmelden via een formulier op de website van Brandweer Groningen: www.brandweer.nl/groningen. Er wordt contact opgenomen met een uitnodiging voor een gesprek.

Emailen naar De Nieuwsbode ?
nieuwsbode@noordpers.nl

DE NATUURDROGIST
Marcel Steenstra

RESVERATROL met Rode Wijn Extract

Hoog gedoseerde Resveratrol: 300 mg per capsule

Healthy Origins Resveratrol bevat per capsule 600 mg wortelextract van Japanse Duizendknoop (polygonum cuspidatum).
En daarin zit 300 mg trans-resveratrol (50%).

Voor een nog krachtiger werking is de resveratrol aangevuld met een Rode Wijn-extract (Vitus vinifera) dat minimaal 30% polyfenolen bevat.
Voor een gezonde spijsvertering en een goede hartgezondheid.
Ondersteunt het afweersysteem.

Kenmerken:

- 300 mg trans-resveratrol per capsule
- Rode Wijn extract met 30% polyfenolen
- 60 capsules
- 1 capsule per dag

GEZIEN OP TV

1 POT 43,95 per stuk
2 POTTEN 41,75 per stuk
3 POTTEN 39,55 per stuk

NU TIJDELIJK GRATIS bij aankoop van 1 of meer producten uit deze advertentie OP=OP

GEZONDHEIDS MAGAZINE +

BESCHERM UZELF (EN EEN ANDER) TEGEN CORONA!

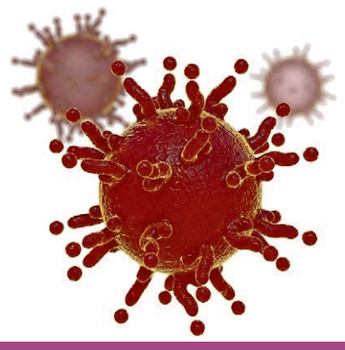

MONDKAPJES -volop voorradig!
3-laags, wegwerp, per 50 stuks verpakt

ZWART 12.95

BLAUW 9.95

VIP Body Care infrarood thermometer
Deze voorhoofd thermometer is ideaal voor het opnemen van temperaturen dmv infraroodmeting en is zeer nauwkeurig en snel!

Met handig opbergzakje

29.95

Verhoog uw WEERSTAND!

Immuco C7
met Kinine
& Astragalus
90 Capsules

24.95

Wapiti Vitamine C Plus 1000 mg - 45 Tabletten
Wapiti Vitamine C Plus activeert het afweersysteem. Het is algemeen bekend dat vitamine C goed is voor de gezondheid.
Het verhoogt de weerstand van het organisme en ondersteunt het immuunsysteem.

1000 mg - 45 Tabletten
Normaal ~~14,95~~
NU 9.95

Kersenpitkruik
Verwarmbaar in de magnetron. De warme kersenpitkruiken zijn én blijven heerlijk warm in bed: ze onttrekken, in vergelijking met een gewone kruik, geen warmte aan het lichaam.
Ideaal bij vastzittende schouders of nek.

U-vorm 14.95

Vierkant of langwerpig 12.95

Verkrijgbaar bij:
DE NATUURDROGIST
Marcel Steenstra
Europaplein 12, 9501 VM, Stadskanaal, Tel: 0599-672434